京城日報
朝刊　本日朝刊八頁
本紙定價一部金六錢　一箇月金一圓廿錢　鮮外一箇月金一圓五十錢　外國送り郵稅共一箇月金四圓
廣告掲載料　五號十五字詰一行金一圓五十錢　場所指定料金二十錢増し
發行所　京城府太平通一丁目三十一番地　京城日報社

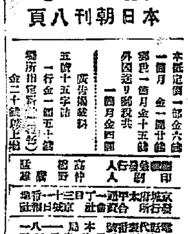

日曜にも拘らず開會 稅革案を上程可決す
緊張した衆議院本會議

【東京電話】衆議院本會議は午後一時五十三分開會、日曜にも拘らず問題の稅革案が上程可決されると言ふので傍聽席は滿員、開會劈頭日程を變更して

一、會計檢査院法中改正法律案（政府提出）
一、委託又は郵便に依る戸籍届出に關する法律案
一、大正十一年法律五十二號中改正法律案（以上政府提出貴族院送付）
一、裁判所構成法中改正法律案
一、恩給法中改正法律案（政府提出）以上

の五件を一括上程、委員長報告の後原案可決、一時八分一旦休憩

【東京電話】衆議院本會議は午後四時五十七分再開、直ちに日程に入り

一、所得稅法中改正法律案（政府提出）外四十四件の中央、地方を通ずる稅制整理關係法案を一括上程し、委員長より委員會の經過報告があつた後討論に入り

松永義雄氏（社大）本改正案の內容は甚だ負擔の不均衡を示し勤勞所得に對する大きな重荷となつてゐる、勤勞所得の控除額六百圓に至つては今日の國民生活は一ケ月五十圓では足り得ると考へてゐるもので國民生活の實際を全く無視したものである、一面政府は石炭增產の手段として獎勵金を資本家に與へ重要物資の增產をはかるのは全く均衡を無視する政府の矛盾した政策の現れと斷ぜざるを得ない、政府はこの實施に際し負擔の不均衡を是正すると共に特に運營上注意を加ふべきであると委員長報告に反對し社大、時局、第一、三派の修正案に贊成の意見を述べ、次いで

中島彌團次氏（民政）今次の稅制改正の基本原則は負擔の均衡を重點とし全般的に增力を持たせるものであり、政府は本案實施に當り低物價政策の徹底的な遂行を期せねばならぬ、又前の地方稅改革には府縣及び市町村の區域の統合を必要とするが國費、地方費の負擔割合は何か措いても實施せねばならぬ、本案實施に當り明確なる見透しをつけ物價の騰貴を避け、公債消化、經濟統制等の運營は充分の注意を要する

と委員長報告に贊成し

青木作雄氏（時同）一、新稅の創設は法人の特殊使命を考慮し反對である、これは課稅に當らずして今後の指導に注意すべきである
一、低物價政策上通貨インフレ抑制の施策を期せられたい
一、簡易裁判所を設置し納稅關係の事項を簡便に處理しては如何

と委員長報告に贊成し

高橋熊次郎氏（政友中島）本改正に當り我が國の特殊性に鑑み家族制度、生產力擴充、低物價政策の見地より慎重檢討を加へ政府も本案實施には充分この點に思ひを馳せ運營の宜しきを期せねばならぬ、近來の風潮として經濟統制の傾向あり、殊に時局に鑑み必要と思ふが政府が民の寛容に甘へてはならぬ
一、本案實施に當り國民生活の安定に慎重對策を確立されんことを望む

と社大外三派修正案に贊成

藤本捨助氏（第一）今回の改正は小額所得稅勤勞生活者を壓迫するものである、何故に臨時利得稅に重點を置かなかつたか軍需工業は平和產業とは不均衡甚しく莫大な利潤を擧げてゐる、これは政府監督の不徹底によるがこの臨戰時利得者に對し課稅による國家干涉を強化し一方徹底的に低物價政策を強行すべきであると社大等の修正案に贊成

立川平氏（政友久原）政府は增稅によりインフレ防止につくすといふも高い稅金をとられるといふ觀念から却つて浪費に流れはせぬか、政府の增稅の對象が年收四百圓の小額所得に及ぼすことは社會的影響の上から重大である、更に產業方面の現狀機構改革は全く無意味になるが一部官吏には利潤攫得の考へ方があるのではないか、藏相も戰時利得は一割乃至二割程度が適當だと述べてゐるが斯くの如き考へ方は頗る危險である、而して今回の改正案は時局の重大性からやむを得なかつたとするも事變處理後は出來る限り速かにこれを改變することを心掛けなければならぬ

と述べ委員長報告の修正案に贊成して討論を終り

一、所得稅法改正法律案一、法人稅法案一、新設法人稅法案一、營業稅法案一、物品稅法案、一入場稅法案一、地方稅法案一、相續稅法中改正法律案一、通行稅法案の各修正案につき採決の結果多數をもつて可決、殘餘の法律案廿一件を一括上程し採決の結果滿場一致政府原案通り可決、この時發言を求め

櫻內藏相 政府の原案に對する修正點に就ては兩院通過の上は充分に留意して實行する旨述べて同八時十三分散會した、かくて中央、地方を通ずる四十五件に亘る稅制整理案は衆議院を通過し明日貴族院に送付された

朝鮮の增炭獎勵費
四百五十萬餘圓を追加要求
配統方策樹立に努力

【東京支社電話】朝鮮の石炭增產獎勵費として四百五十餘萬圓を來年度豫算に追加要求することとなつたが、その內譯は石炭增產獎勵費三百五十八萬圓、石炭新規開發助成金廿三萬三千圓、石炭生產補助費七十一萬四千圓その他人件費、事務費等を合し合計四百五十五萬一千六百六十九圓の巨額に達してゐる、しかしてこの際問題となるのは石炭の配給統制の方法で、內地における日本石炭株式會社の如き統制會社を設立するか否かで、目下增產獎勵の內、配給問題などに關聯して東上中の總督府殖產局長らが關係方面と折衝中であるが、總督府としては鮮內の石炭需要の內容が頗る異つてゐるので、朝鮮の事情に卽應する方策を樹立すべく努力してゐる、從つて朝鮮としては統制會社の如き特殊會社を設立せず、現在の石炭統合會を擴大強化した程度で落着くのではないかと見られるが、今後の折衝は注目せられる

五法案可決

【東京電話】十七日の衆議院特別委員會では
一、會計檢査院法中改正法律案
一、委託又は郵便による戸籍届出に關する法律案
一、大正十一年法律第五十二號中改正法律案（統計資料實地調査に關する件）
一、裁判所構成法中改正法律案
一、恩給法中改正法律案
何れも原案通り可決された

マッチ切符制度 朝鮮は不採用
增產助成金も計上せず

【東京支社電話】マッチの增產及び供給確保のため內地及び朝鮮を除く各外地では增產助成金を追加豫算に計上したのに對し朝鮮のみ計上しなかつたのは注目されてゐるが朝鮮としては右助成金を製造者に交付せずとも、適正價格の採用により、その目的を達し得るからである

卽ち朝鮮マッチ價格は從來內地製造業者のダンピングが行はれた關係上その價格は比較的安く從つて九・一八價格停止令により釘づけにされた價格を適正價格に引き上げることによりかへつて他の物價との均衡がとれるやうな狀況におかれてゐる

なほマッチの切符制配給制度の如きも朝鮮は朝鮮獨自の立場から採用しない方針で、朝鮮のマッチ對策は他の內外地と全然別個の方策が採られることゝなつた

日本人以外にも 報國債を賣却

【東京電話】十七日の衆議院赤字公債委員會において小野謙一郎（時同）岡本彌雄（民政）兩氏より
一、報國債券を發行することは諸債券に影響する處へなきや
一、報國債券は日本人以外の人にも賣却するや
等の質問があり、これに對し櫻內藏相より左の如く答辯した
一、兩者の間の狙ひところが全然違つてゐる、報國債券の發行が貯蓄債券に影響あるといふ如きはあるまいと思ふ
一、報國債券は內外人の如何を問はず、この精神に協力する意思あるものには賣却する

獨、伊、ソ三國同盟の 成立可能を示唆か
米特使に伊太利の結論提示

【ニューヨーク十六日同盟】十六日ウエルズアメリカ國務次官はムッソリーニ首相、チアノ外相と再度會談を行つたが、右に關し十六日ニューヨークタイムス、ローマ通信は左の如く興味ある報道を行つてゐる

ローマにおいては茲一週間リッベントロップ獨外相の訪伊をはじめ各國外交使臣の頗る活潑な動きが見られたが、これ等外交界各方面の動きから察するに、十六日ウエルズ、ムッソリーニ及びウエルズ、チアノ會見席上ウエルズ次官は伊太利側から「ルーズヴエルト大統領に對し『今直ちに和平へのイニシアチヴをとるか、然らずんば戰爭終結を期待するやう傳へられたし』との要請を受け同時に戰爭が現在以上擴大すれば、獨ソ伊三國同盟その他多くの豫期し得ざる事態が實現する可能性がある旨の示唆を受けたとみられる節があり、ウエルズ次官の報告如何が注目されてゐる

滇越線の爆破で 重慶への物資輸送絶ゆ
最近國境附近に土匪出沒

香港特電【十六日發】河內に於て支那側某要人が第三國人に洩らした談によると、本年初頭以來滇越鐵道は日本飛行機の爆擊のため切斷され、支那奥地向けの物資は全く停頓してしまつたためガソリンの價格などに大打擊を受けたので、重要な輸送路たる滇緬公路は道路の被害が甚だしく輸送能力は著しく低下し、困難を極めてゐる上に、滇緬國境の同公路附近には最近土匪の出沒頻繁を極め

二月廿七日同國境の蠻地附近において輸送中の武器彈藥滿載のトラック隊約百台は土匪の襲擊を受け運轉手二名は殺害され、積荷のガソリンは全部掠奪されてしまつたこの莫大なる痛手に重慶政府當局は對策に腐心してゐる

東齊堂を攻略
湖北省境の殘敵潰滅

【湖北省〇〇十七日同盟】湖北省北部省境東齊堂を中心に蠢動する隨直縣獨立第十師及暫編第九師の三千、宋案の游擊隊凡そ六千の敵に對し掃蕩戰を開始した我部隊は輝、堤、森田、線川、中飯の各部隊が〇〇より北方より、又吉井、田口、山村、川原の各部隊は南方より夫々行動を開始し中飯部隊は所在の敵を擊破しつゝ重畳たる山嶽地帶を衝いて進擊、長城線を越えて續々と湖北省內に南下すれば北上部隊は又敵の本據目指して破竹の進擊を續け、十二日には早くも東北より水も漏らさぬ包圍網を完成こゝにおいて全く袋の鼠と化した敵は南齊堂附近に逃れんとしたが、我が部隊は西方より退路を遮斷しこゝに第九師の一千七百の敵と十二日より十五日に至る四晝夜にわたり大激戰を展開、敵は頑強に抵抗を試みたが、我が將兵の突擊物凄く東家埼子（斜山南方十キロ）孔岡里、落坡嶺（斜山南方十キロ）と相次いで敵の陣地を突破すれば堀部隊又十五日石河（東齊堂北方八キロ）において約八百の敵と交戰、これを殲滅、さらに我が部隊の應援を受け全く殲滅の域に至り、森田部隊は遂に同日午後八時東齊堂を攻略一番乘りの輝く日章旗を翻した、各部隊は東齊堂附近の殘敵掃蕩中

中共、ソの進出畫策
親米派に一泡吹かす魂膽

【香港十七日同盟】中國共產黨は十五日附をもつて蔣介石に對し將來外國に大權益を讓渡し又は重要產業等に外資を導入せんとする場合必ず中共側の諒解を求むべき旨を要求したことは重慶政權當局に非常な衝動を與へつゝあるが、重慶よりの報道を綜合するに中共側がかゝる申入れをなすに至つた主なる動機は、次の如く觀測される、卽ち

中共はソ芬和平條約の締結によりソ聯の對支援助力の增大すべきを期待し、重慶內部における外交ルートに關する意見の對立深刻化に乘じて親米派に打擊を加へて親米の政策を妨害せんとするものであるといはれてをり、孔祥熙、王寵惠、王正廷、その他の親米派は、アメリカの二千萬アメリカ弗借款に氣を好くし親米の政策の助長に努め、重慶駐在中のジョンソン大使と會見して親米政策を重要外交ルートとすべく暗躍する一方、重慶政府も亦二千萬弗借款を五千萬又は一億アメリカ弗に擴張すべく運動中といはれ、孔祥熙、翁文灝等は銅、錫の採掘のため大規模の米支合辦事業を行ひ、米資の導入を企圖し、ジョンソンアメリカ大使に右の斡旋方を要請してゐるといはれてゐる、これに對し孫科、馮玉祥、鄧力子等親ソ派はパニユシキンソ聯大使をバックとして凡ゆる機會を利用しソ支提携を策してゐるが蔣介石も幾分親米派に傾いてゐるので親ソ派は更に親米派に壓倒されつゝあり、特にアメリカの二千萬アメリカ弗借款の實現以來この傾向が強い現狀にあり、このため中共はソ芬事變の終結によりソ聯の對極東壓力の增加を期待してこの際積極的態度に出て、重慶政權の外交政策が親米に決定されんとするを牽制せんとしてこの重大申入れをなすに至つたものといはれてゐる

樹立式と同時に 改組と還都を宣言
新政府 誕生愈よ旬日

【上海十七日同盟】中央政治會議の開催の日を愈よ目睫に控へ、和平陣營の新政府の地、上海を始め南京、漢口、廣東は勿論北支その他全支那に和平氣運橫溢し、上海滬西の汪精衛氏の手許に送られる和平通電は毎日百數十通に上り、和平運動の全國的發展を如實に物語つてゐる、然して中央政治會議出席の委員及び列席者は汪精衛氏の招請に應じ既に上海、北京、張家口、武漢、廣東の各市より陸續として南京に參集し、支那近代史を物語る新都南京において晴れの中央政治會議開催を待ちつゝある、會議の日數は約三日間とする模樣であるが議事は大部分既に青島會談及び上海會談において各既成政黨及び社會上重要人士の諒解を得てゐるので會議は恐らく一瀉千里に各議題を審了し中央政府樹立の大道を開くものと見られる、然して政府綜合委員會解散式を開催、二ケ年の辛苦にあつてよくその歷史的使命を遂行した臨時、維新兩政府の解消宣言が發表される、次いで中央政府樹立の晴れの儀式が舉行される筈であるが、政府樹立式に際しては中央政府改組、還都を中外に宣明する歷史的重大宣言が發表される豫定である、斯くて新生せる中國は茲旬日の間に輝かしい誕生の諸式を終へ、新たに發足する中央政府は日本との日支國交關係調整交涉の成果に基づき更生の日支間の新たなる善隣關係を速かに打立し、和平中國、復興建設に邁進するものと期待される、然してこの新政府に對する中國民衆の信賴は自ら明らかで新政府待望の熱は次第に高まりつゝあるが、既に上海における工業者にして南京、蘇州、杭州、無錫等に移轉開業の準備に着手せるものが夥しい數に上り、これを機會に民族資本の還流は着々實現するものと期待される

滿鮮の馬產狀況
小磯拓相答辯

【東京電話】十七日の衆議院委員會において中山福藏氏（政友中島）より朝鮮、滿洲、北支、蒙疆の馬政計畫の現狀と將來の見込み如何と質したのに對し、小磯拓相より左の如き答辯があつた

朝鮮にては永年計畫の馬政計畫を樹立し、十五年度において馬政豫算六十五萬圓をもつて着々實行に着手してゐる、計畫の內容は內地改良馬の生產育成を主體とし、鮮滿國境地帶は適當に好適であるからこの地帶において馬產獎勵を積極的に實施することに決定してゐる、しかし計畫は今漸くその緒についたばかりであるが、比較的順調に進んでゐるから、今後の努力次第では將來悲觀することはないと考へる

貴院の態度慎重
石炭法案の審議に 相當波瀾を豫想

【東京電話】衆議院で難航中の石炭統制法案は米內內閣の面目をかけての最重要經濟法案であるため會期の切迫と共にこの運命は注目されて來たが、これに對する貴族院の空氣を見るに各派とも前年の電力國營案にも劣らぬ重要法案であるとして極めて慎重な態度をもつて臨んでをり、研究會を始め各會派では夫々調査研究を進めてゐるが、火曜、公正、同成、同和、交友の五派聯盟有志代議員は十八日午後五時半より院內控室において藤原商相より立案の趣旨につき說明を聽取し、更に十九日午後には業者代表として石炭聯合會首腦部[illegible]氏を招き業者の意見を徵すことゝなつたが、貴院における石炭統制法案の審議は相當波瀾を呈するものとして注目される

ドイツ空軍 英軍港大空襲

【ベルリン十七日同盟】ドイツ空軍は最近極めて活潑なる偵察を續けてゐたが、十七日DNB通信の報ずるところによれば、ドイツ爆擊機大編隊は數日來の偵察報告に基き十六日夕刻英國北部スコットランド東海岸のスカパフロー軍港を空襲し、同港に碇泊中の主力艦三隻、巡洋艦一隻に命中彈を投下これに大損害を與へ更に他の主力艦二隻にも相當の損害を與へた模樣である、これと同時にオークニー島のストロムネス、カークウォール飛行場にも他の一飛行部隊を空襲、之に巨彈の雨を降らし地上施設を粉碎した、なほ爆擊機隊は敵の戰鬪機の猛烈なる防空砲火を冒して攻擊にも拘らず所期の目的を達成し全機無事基地に歸還した

潮汕地方戰果
敵の死傷は 一萬三千突破

【汕頭十六日同盟】東山地區では本年初頭以來十數回に亘る同地區の掃蕩戰が行はれこれに引續き今次一大殲滅戰が展開されたが、本年以來本月まで我軍の收めた綜合的戰果は次の通りである

確認せる敵遺棄死體三、九九九推定せる地上部隊より受けたる戰死傷及び飛行機の爆擊による死傷者約八、〇〇〇

▲鹵獲兵器の主なるもの 迫擊砲四、重機一〇、小銃八二五、拳銃五八、拳銃五一、各種重機彈藥等三六八、五一二、砲三二、土器具六二一、通信器材、自動車等若干

鮎川氏歸國

【ベルリン十六日同盟】歐洲訪問に際つてドイツ工業を視察中であつた滿洲重工業開發總裁鮎川義介氏は、ベルリン出發歸國の途に上つた

米に打擊
日亞通商協定

【ニューヨーク十六日同盟】ニューヨークタイムス紙は十六日のブエノスアイレス特電として、日亞通商協定によりアメリカの牛肉、乳製品の對亞輸出が最も激減に打擊を受けるだらうと報じてゐる、卽ち從來アルゼンチンは對亞特惠といふ名義の下に事實上の輸入制限を實施し、日本品にアメリカを最惠國待遇から除外して來たが、今度の協定で化學製品については日本に最惠國待遇を與へることゝなつたものである、その結果AP通信によるとアルゼンチンの主なる取引相手國中部分的なりとも最惠國待遇を受けてゐない國はアメリカだけとなつたわけである

けふの兩院

▲貴族院 午前十時本會議を開き昭和十四年追加豫算案（第三號）外二件の豫算案を上程、豫算委員長の報告あつて可決、所得稅法中改正法律案以下廿七件の稅制改正案を上程、櫻內藏相の說明あつて委員附託、續いて地方稅法案外廿八件に付兒玉內相の說明あつて委員附託となす
▲衆議院 本會議なし、午前十時より商額、米穀、應急措置、鑛業法、輸出補償金、市町村義務教育費の各委員會を開く

日曜日氣配

▲株式 本日の唱へは左の通り
東新百卅九圓卅錢、大新七十二圓八十錢、鐘紡百六十九圓廿錢、鐘新百十四圓五十錢、滿株七十八圓六十錢
▲綿布 イギリス保管政策の強化に人氣依然弱まり休日明けもヂリ貧商狀を辿るのではないかと見られてゐる

故竹田宮大妃殿下 權舍祭
行はせらる

【東京電話】故竹田宮大妃殿下の御靈前は十六日夜ひそかに宮司の御邸內權舍に於て午前九時から竹田宮同妃兩殿下を始め奉り、各宮家御名代、宮內官の參列あり、佐々木別當祭長以下奉仕して御祭典を行はせられ、竹田宮同妃兩殿下の御拜禮あり、次で御親族方及び諸員の拜禮あり、祭典後一日權舍祭を終へさせられ、引續いて午前十一時から豐島岡御墓所において御墓所祭並に御墓前十日祭の儀を行はせられた

海南島共匪掃蕩戰（寫眞＝殘敵をねらひ擊ちの我勇士＝航空便）

スフ人絹を丈夫にする（專賣特許）
ツヨナール
新興織物保護劑
朝鮮總發賣元・高瀨合名會社
（各地有名店にあり）

同文館
東京市小石川區小石川町一番地 振替口座東京一三五番 目錄進呈
計理士水野菊一著
新會社法實務總說
【設立より淸算迄の手續一切】
菊判三〇〇頁 價二・七〇 送・一二
最新刊 個人經營から會社經營へと多數の事業がその形を變へて行く。偶々改正商法の實施に逢ひ會社の設立、變更等に關する一切の手續が全く新しくなつた。併し所謂會社法の解釋書丈では、どうにも實際手續が分らないといふ悩みに對して兒事な解決を與へ指南となるのが本書である。著者は多年會社實務に關與した經驗を基として、新會社法の解釋に照し、定款の作成樣式、合併契約書、總會の議事錄、淸算人の貸借對照表、登錄關係の實例書式等苟も會社の設立より合併增資、淸算に至るまで凡る事項に亘り詳細に記述し、計理士、淸算人、會社重役、會社設立計畫を持つ人々への好個の參考書たらしめた。
目次拔 合名會社の設立……合資會社の設立……株式會社の設立……有限會社の設立……新設……增資……減資……會社の合併……組織變更……入社退社……支店の設置……本店又は支店の移動社員の氏名住所其他變更の登記……解散……【附錄】會社法により成立又は登記したる會社の關係手續

佐藤義雄著（同志社大學助教授）
新商法總論 菊判二五〇頁 價二・二〇 送・一八
有限會社法要義 菊判二三〇頁 價二・二〇 送・一八
新會社法論 菊判二九〇頁 價二・二〇 送・一八
滿洲國商人通法概說 菊判一六〇頁 價一・三〇 送・〇九

高田源淸著
獨裁主義株式會社法論 菊判二四〇頁 價一・二〇 送・〇九

土生滋穗著
概說民法第百七十七條 菊判二〇〇頁 價一・五〇 送・〇九

岩田新著（中央大學教授法學博士）
最新民法總則概論 菊判三二〇頁 價一・五〇 送・一八
增訂債權法概論 菊判 價二・〇〇 送・一二
物權法概論 菊判 價一・八〇 送・一二

佐多秀一著（法學士）
常用法律語解說 四六判一四〇頁 價〇・三〇 送・〇三

實用取引用語辭典
諸種の取引界に於ては夫れ〴〵特殊の言葉が使用される。それが理解出來なくては市場價勢を察し業務の能率を上げることが出來ない。實に本書は素人も玄人も苟も經濟記事を讀む者の手離せない必要な書である！
價〇・九〇 送〇・九

最新刊 目次拔
水野武夫著（東京高等農林學校教授）
日滿支農業の基本問題
四六判二八〇頁 價一・六〇 送・〇九
廿年百萬戸移住の國策は確立せられた。農業問題は今や日滿支三國の經濟なブロックの上にその解決を求められてゐる。併し內地と大陸とは各種の條件の差があり其處にこれを綜合し新たなる農業問題の理解と解決方策が横はるのである。東亞永遠の平和確立の爲、その根幹となる農業問題の理解と解決方策は頗る政者、學者、拓士指導員のみならず凡そ日本國民の各員より汲み取るべき緊務である。
長期建設期における農業政策…日滿支人口問題…日滿支農業の現狀…大陸農業の認識…非常時農村問題の新展開…來るべき農業問題…戰時食糧問題…食糧自給と日本農業…食糧品價格公定の困難と其解決…生鮮食糧配給の改善と中央卸賣市場

最新刊 目次拔
葛西千秋著
日本教學論
菊判二四〇頁 價二・〇〇 送・一八
國家を離れて「學」なく、我國體を離れて我が「學」は成立しない。著者は我が國家の「學」は如何になるべきか？我が「學」は如何にあるべきか？を明らかにして「學」とは何ぞや、學者、教育家、大和の國の教學の文獻、神典、歷史……人神の德……國家と學……我國の教學の問題……大和の哲學……本居の思想……デモクラシイ……國家と明治

新刊
岡邦俊著（日大講師）
宗教概論
四六判三三六頁 價一・八〇 送・一五
現存世界の十一宗教に就き其理論的根本問題の究明に努めた。文化史と理論とを詳細に檢討して宗教の本質的知識を把握するに便ならしめてゐる。故へて現代知性人へ薦む。

新刊
高木逸雄著（醫學博士）
健康とホルモン
四六判三七四頁 價二・〇〇 送・一二
ホルモンといふ語は既に一般の通用語となららうとしてゐる。併し實際にこの眞意を解し又その理解が如何なる程度まで一般の常識となつてゐるかは頗る疑問である。本書は人體の生理を明らかにして、ホルモンの如何なる作用を……

新刊
石原莞爾閣下序 陸軍歩兵大尉 淺野晃? 譯
クラウゼウィッツ戰爭論要綱
價二・七〇 送・二四
原著者の名は餘りにも有名であるが、原著は彪大且難解で之が眞髓を把握するに困難である。本書は最も簡潔に紹介し併せて近代戰の實際に照して戰爭論の眞の價値を明らかにしたものである。

月曜産業

中央試驗所機構を擴充
"電氣化學部"を加ふ
半島資源の開發に側面よりの拍車

朝鮮特有資源の開發、代用品の生産、貿易の增進、生産擴充等に必要な各般の試驗研究を實施すべき總督府中央試驗所の責務は重且大なるものがあり、總督府においてもこれが研究機關の強化擴充に付て研究中であつたが、愈よその具體案が認められることゝなつた即ち現在の無機、化學工業部、窯業部、工藝部の一課四部制（年度人員約廿七名以内外、技師七、囑託十、技手二十五、雇傭員以下九十名）に、昭和十五年度においては電氣化學に關する試驗研究を行ふ新部門を設け、その他工藝部の擴充、代用資材製造の中間試驗等に必要なる試驗研究費等を要求中の處總額廿一萬圓餘の經常費增加を容認せられ技師二名、技手四、雇傭員以下四十名の增員を行ひ各研究部門の促進を圖ることゝなつた、各部における昭和十五年度の事業計畫は、その目的を時局下緊急を要するものと重要度に應じて分類し、各需要を滿足した部に於ては注目され、これが貢獻するところ頗る大なるものとして大いに期待されてゐる、昭和十五年度部門別研究、試驗內容次の如し

化學工業部

一、低溫分析、乾餾、製錬、[illegible]業務、酒類醸造事業の事業殊に朝鮮及滿支における化學工業製品の市場調査等が著しく盛んに行はれ工業製品に於てもその操作の技術、品位の保持等に關し試驗なる研究調査が行はれた、而して試驗事務に於ても昭和十三年度に於ける件數一千七百餘件、四千餘圓に達し、昭和十二年度に比し倍の增加、昭和五、六年度に比すれば何倍に五、六倍に達する顯著なる增加振りでその內容は重工業原料鑛物、燃料及油脂、パルプ及紙、工業用水、タンニン其他鑛物代用品關係等時局を如實に反映してゐる

二、工業用水調査

昭和十五年度に於ては元山、咸興、[illegible]州、城津の各地帶に付調査を行ふ豫定で、目下之が實施準備中である

三、油脂原料の調査及利用試驗

從來油脂はその原料の大半を輸入に仰ぎ、その製品は殆ど國內に於て消費及び日用品として需要されてゐるが之が自給對策は極めて緊急且重要なる問題である、然るに朝鮮に於ては鰯油を初め各種の油脂原料を賦存するので、之が工業原料としての價値、性質、並にその應用に關し調査研究が行はれつゝあつたが、昭和十五年度に於ては前年に引續き左記試驗研究を行ふ豫定である

（イ）鰯油より硬化油製造
（ロ）糠及綿實油の品質に關する研究

なほ鰯油脂肪酸の高級水素添加に依る高級脂肪酸、人造蠟の合成研究及び鰯油の酸化防止法に付ても研究を進め、又鮮產油脂の化學的利用法も試驗される

四、紙及パルプに關する試驗

不足せる原料資源開發の爲左記研究が行はれる

（イ）朝鮮に於ける農產廢棄物の利用試驗
（ロ）桐葉皮のパルプ製造試驗
（ハ）代用ロープの製造試驗
（ニ）テックス類製造試驗

五、纖維試驗中主なるもの總督府令により國家的重要試驗研究としてその試驗項目の上目下實施中のものは左記二項で、十五年度も引續き試驗實施の豫定である

（イ）タンニンエキス製造に關する研究
（ロ）苹果加工試驗

代用資材の實地生產試驗、鮮內資源の活用、輸入品防遏、不足資源の代用品生產等に關しては、既に研究を進めた結果さきに[illegible]試驗、[illegible]法及び[illegible]等の製出にその成功を見たが、これらは何れも時局柄重要なる物資なるを以て之が工業化は最も急を要するので、三ケ年の豫定でその中間工業試驗を行ふ

染織部

一、「ステープルファイバー」綿布及びその混紡綿布の品質改善は最も急を要するもので、その基礎的な實際試驗に付ては最近經費一萬五千圓を以て作業設備を完成し、左記各項の試驗に萬全を期することゝなつた

（イ）紡績力と纖維強力との關係試驗
（ロ）織物強力と纖維強力との關係試驗
（ハ）「スフ」織物の防水、防[illegible]加工試驗

二、代用紡織纖維の利用試驗

楮及麻の代用たらしめんが爲、皮、葛、桐葉、大麻莖、萩其他各種纖維の分離並に利用試驗を行ふ

三、鮮內向及輸出向織物の製造試驗を行ひ意匠、製織法等に關し業者の參考に供す

四、羅紗の品質が織布に及ぼす影響試驗を行ひ、原料配合調整と織布との間における品質上の關係を闡明する

五、機械生產困難なる綿絲の製織は、その設備如何で國家的需要として最適なるにより、數年來之が指導に努めたる結果、最近漸く出回としてその事業化が企圖せらるる現狀に鑑み、引續き之が指導研究を行ふ

窯業部

一、窯業原料調査

昭和九年度から實施以來幾多なる原料が發見し、その利用試驗の結果、これ等原料は內地窯業界にも供給して尙ほ餘りあり、鮮內各所に新に[illegible]出の狀況に鑑み、十五年度において鑛產業工業等に多量その需要を見る耐火材料生產に必要なる原料を中心に極力研究調査を行ふ豫定である

二、高級耐火物試驗

平南產硅石、粘土、長石、黑鉛鑛等ダイアスポア及び滑石、全南產〇石、咸北產[illegible]、京畿及び忠南產の硅石、咸北產木節、[illegible]目を利用して耐火度高き高級なる製品、製[illegible]用耐材料に高級工業用の耐火物につき試驗研究を行ふ

三、濾過用陶器試驗

飲料水中の不良物細菌等を濾過し、清水とする濾過用陶器素地を鮮產原料を主原料として試驗研究する

四、新型陶磁器試驗

最近の金屬統制により陶磁器の使用困難な狀況に鑑み、鮮產特殊の耐酸マグネシウムに富み膨脹率最小、急熱急冷によく耐へ「スポーリング」の傾向少く且つ成形に適する原料を調査發見して、各種金屬製品の代用品を研究する

五、硝子素地試驗

硝子は朝鮮の電力開發に伴ひ將來多量の需要を豫想せらるるを以て、京畿、平南、全南等に產する『リパライト』系の原料を主原料として電氣絶緣用硝子（高壓、低壓共に適する）素地の試驗研究を進める

六、硝子試驗

朝鮮特產の珪砂岩、特に[illegible]江砂を利用してビール瓶、[illegible]瓶等を作るべき試驗研究を行ふ

工藝部

窯部は朝鮮における木工、漆工、金工、陶磁工、紙工、石工、竹工、布帛加工、[illegible]その他各種工藝品の改善及び新工藝品の創作研究を行ひ、これ等を輸出の域にまで至らしめる目的のもとに昭和十三年十月創設されたが、試驗室、工場等不完備のため充分にその機能を發揮し得ず、その設備方を強く要望されてゐた處、昭和十五年度においてこれが新營舍施設の設置が當局の容認するところとなり、近く完備の曉は本格的に試驗研究を實施し得る運びとなつた、十五年度においては工作技法と資材の研究による朝鮮工藝品の生產原價の低下に重點を置き、次の如き研究を行ふ豫定である

（イ）意匠圖案の研究
（ロ）代用下地資料の研究
（ハ）彩漆の研究
（ニ）螺鈿工藝輸出商品の研究
（ホ）木工藝における貴重資材の消失減少試驗
（ヘ）輸出工藝品の木材〇地の狀ひの調整研究
（ト）折疊鮮硬式輸出木工品の研究
（チ）[illegible]の研究

電氣化學部

朝鮮は帝國內にその比を見ざる豐富低廉なる電力資源を有し、地下資源、各種工業原料また頗る惠まれ、近時鮮內各地における電氣化學工業の進展は實に目覺しきものがあり、正に朝鮮工業の[illegible]を[illegible]してゐる現狀に鑑み、今回その新設を見た電氣化學部の活躍は、資源開發並に生產擴充方面に拍車をかけるものとして大いに期待される

×××××
木炭增產並配給調整打合會
×××××

本府農林局では來る廿一日本府において木炭增產配給調整打合會を開催、各道山林課長を招致して一、木炭生產三千五百萬俵を確保、二、各道間の配給調整方法に付き協議を進め計畫實行具體策を樹立することとなつた

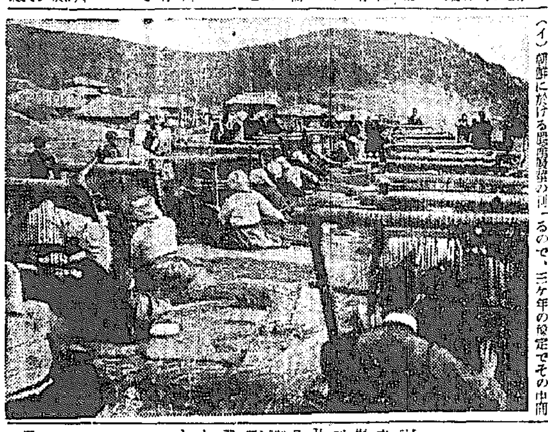

放談
氣兼無用だ
星野喜代治

鮮銀副總裁の星野喜代治氏では、財界人事總取引だなんて結城の名人ぶりが傳へられてゐるが、その眞偽は別として餘り有難いことぢやあるまい。同じく行外から來た重役でも理事の星野喜代治は醜聞なんてことなしに、大藏省が確平して、ある鮮銀理事の椅子一個に大手を振つて納まされただけのことで、別に怪しむとはないし、世間だつて當り前のことにしてゐる。といつてはじめつから星野が適り役だなんて世論が一致してゐたんぢやない。大藏省の役人として育つたゞけのことなんで、銀行屋の經驗なんて爪の垢ほどもないんだし、通邪通なんてわかりつこはないんだ。兎も角星野が自ら好んだのかどうか知らぬが、官僚組織で申せば、御總裁的になつてゐる大藏省の役人群から足を洗つたことは聰明な行き方なんだ。手堅い一方でやつて來た男なんだから政治的な野心もなかつたらうし運よく落付いたといふほうがよいだらう。然し、星野はあれで役人臭味が案外に少い。木鐸にをつたにしては珍しくもひくいし、なかなかのおつき合のコツも心得へてゐるやうだ。銀行屋としてはこれからの修業なんで、この點に關しては何ともいひやうがないんだが、日常の心がけはよい方だとは、誰でもいふらしい。なかなか勉強家だし何處か底に非凡な強さを藏してゐるが、聰明な點はこれをひたかくしにかくしてゐる。これがあゝギゴチなくやんはりとかくれるやうになつたなら出世は相當な大物になるんぢやないかとみてゐる連中もあるらしいがこれもたしかに彼の一面ではある。不斷なあるものを持つてゐるのは彼の[illegible]でもわかるが、矢張りこれは生れ故郷のせいなんで、祖先傳來の血つてやつは爭はれないものが出て來るんだ。會津の血がちよいちよい星野を強いものにしてゐるんぢやないかと思ふ。この鮮銀は[illegible]高は四億を突破してゐるし、業績はめきめきと上る一方なんだから、星野なんかよい時の下に重役になつたもんだ。松原が銀行時代を經てやつと總裁まで上つて來たのとは大いに趣が違ふが、星野たるもの、大いに鮮銀の[illegible]をつけて[illegible]發展に貢獻するの氣概がなけりや駄目だ。家付根役や副長役に氣兼なんかいるものかちやんちやんとやりまくることだ。（而山子）寫眞＝星野氏

全鮮叺織競技大會開催
新綠の五月增產獎勵に拍車

叺需要の急激なる增加にも拘らず本年度の推定叺生產額は頗る不振である現況に鑑み、朝鮮農會及び朝鮮叺繩叺組合聯合會では總督府農林局及び穀物檢查所後援の下に來る五月上旬總督府構內廣場において全鮮叺織競技大會を開催、各道より穀用四斗叺、肥料用叺、鹽用叺の選手合計廿二名を選出して叺織競技を行はせることに決定したが、その要項は次の如くである

一、競技出場資格

道において行ふ豫選に合格したるもの又は道農會長の推薦したる者、年齡及び男女の制限を附せず、出場者には旅費、手當、宿泊料、競技用具を支給する

二、競技方法

明朝ひより競技を開始して二枚を仕上げる、原料藁は交付する（穀用四斗叺千二百匁、十七目肥料叺八百五十匁、鹽用叺九百匁）

三、表彰方法

一等五十圓（各班一組宛）二等卅圓（同）三等十五圓（同）一般五圓（各班とも受賞せない各組に授與）の賞金を授與す

四、採點方法

▲基準點數

區分	天位	地位	人位
規格	一〇〇	八〇	[illegible]

▲採點要領

（イ）規格は朝鮮叺檢查規則の規格標準に依り夫々採點す
（ロ）所要時間は各班に於ける最先着者を滿點とし一分を遅れる毎に一點を減ず、但し分に達せざるものは切り上げとす
（ハ）重量は左の標準重量を超過する場合十匁又は其の端數毎に一點を減ず、但し穀用四斗叺に於ては一貫匁、肥料用叺に於ては七百五十匁、鹽用叺に於ては八百五十匁を夫々超過するものは入賞の資格を失す

穀用四斗叺　自七〇〇匁至八五〇匁
十七目肥料用叺　自四五〇匁至六〇〇匁
鹽用叺　自五〇〇匁至七〇〇匁

（ニ）紐使用量は競技開始に當り配付する紐を以て不足し補給を受くる時は一〇匁毎に一點を減ず
（ホ）採點に於て同點となりたる場合は審查長に於て其の順位を決定す（審查は叺檢查官の擔當）

豐凶考照試驗活用
旱魃對策に關する江原道農試答申

一、水稻折衷苗代育成に關する試驗調查　普通苗に比し健苗の耐旱性強きは等しく之を認むる所にして、特に今年の如く例年に比し貯水池の集水減少せる場合折衷苗代の設置により苗代用水を節約する要あり

二、乾畓栽培の地方的試作研究　從來平安南道の一部に於て行はれつゝある本法を旱魃常習地に於て用水の節約及勞力の調節を兼ね更に研究の要あり

三、用水不足の際に於ける水稻の移植方法に關する試驗　植付用水不足の場合に於ても適應ある移植方法等に付研究の要あり

四、水稻代用作物試驗　水稻植付不能に陷入りたる場合これが代用作物の種類並に經濟的價値に付調查の要あり

五、用水節約に關する試驗　[illegible]、床締等による用水節約の研究を要す

六、田作物栽培法と旱害對策に關する研究　今次の旱魃に際し各作物の耐旱性を觀るに棉、陸稻、粟は旱害最も少く、黍、稗これに亞ぎ、大豆、小豆、[illegible]最も甚しきを認められたるを以て、之等作物の混作並に作付順序につき調查研究の要あり

七、救荒作物の研究　救荒の必要を綜合せる試驗設計を樹立し各道連絡調查研究の要あり

八、甘藷、落花生の栽培研究　比較的耐旱性強き甘藷、落花生は旱魃に際し食糧補給の見地より効果的なるのみならず、一面之が莖葉は家畜の飼料として恰好に付き、之等作物の增產及莖葉の利用等に付研究の要あり

九、深耕を伴ひたる有機質肥料（堆肥、綠肥）の施用に關する試驗　深耕と有機質肥料施用の效果は從來より認められたるも、兩者綜合せる試驗により耐旱性の如何を檢討する要あり

一〇、食用草根木皮の調查　野生草根木皮の中には食用となるべきもの尠からざるに付、汎く之等に付調查研究し以て食料補給に資する要あり

一一、豐凶考照試驗成績の活用　旱魃は氣象、土質、土性、施肥量等により其の度を異にすべきを以て之等の要素の異れる各道豐凶考照試驗場の豐凶考照試驗成績より、旱害と氣象其の他要素との關係を明に致し度し

甘藷增產を阻む
黑斑病豫防法

農林省では[illegible]會にかける[illegible]の[illegible]用、酒精用[illegible]、甘藷の大增產に乘り出すことゝなつたが、この甘藷增殖の大敵は黑斑病である

甘藷の黑斑病豫防法として、先づ苗床は新しい土を用ひるがよいが、苗床を無病にする點から氣水の流通がよい土質なら[illegible]土が明快である、床土は肥料分がなくて不適當に見られてゐるが、種藷は自らの養分により充分の發育が見られるもので、後期に肥を施用すれば足りる、古い床土の消毒としては[illegible]が安全で、これは坪當約一坪の鐵板上に撒いた位の土を七、八寸に盛つて蓮等を覆ひ、下から火を焚して土の上面が百度に達して時一度上下撹拌、百度に達したより十五分おいて土を取出す

次に無病の種藷を用ひることで病勢の程度が高い地方で然も立派なる[illegible]のやうな藷も罹病し易い品種の種藷を更に消毒して、無病の肥土（黑土及び底土）に植ゑ、その後の管理も常に千倍の汞劑で水手を洗つて行ふやうにする

産業顧問

土狀黑鉛につき

問　左記事項にお答へ下さい
一、土狀黑鉛の選鑛を手選する場合固定炭素の含有量に依り八〇％以上と以下の選別方法
二、土狀黑鉛（投荷八〇％內外）の用途及需要、內地の需要家住所氏名
三、土狀黑鉛に關する參考書あらばその發行所及書名（京城一讀者）

答　一、山元で灰分を分析するのですが、鑛石を數多く分析してその山の鑛石の性質をよく知つたら鑛石の肉眼鑑定により大略選別出來ますその外によい方法はないようです
二、電極用、鑄物用、塗料用、鉛筆用（鉛筆のもの）、潤滑用、潤滑用等が主なる用途です、買入は三井物產會社京城支店（京城府黄金町一ノ六三）昭和電極會社（兵庫縣武庫郡鳴尾村）、日本カーボン會社（大阪市東淀川區中津南通二ノ七四）の外需要工場で買入れます
三、鑛物資源調查（京城府南米倉町四）發行の朝鮮の黑鉛鑛床があります

種麴の作り方

問　醬油及味噌醸造の種麴子の作り方をお敎へ下さい（京畿道山中[illegible]校）

答　京城府京町四〇[illegible]で販賣してゐますが、これらは何れも專門家の手でやるもので種麴用の器械を使はなければ種麴の成績をなしません、家庭的に醬油、味噌の醸造をなす場合は是非上記販賣店から購入すべきです

夏季米の防虫

問　一、夏季米の防虫法は如何しますか
一、家庭で〇皮を離したいのですがその設備費用等
一、多少鹽分を含んでゐる干潟地に栽培出來る有利な植物がありますか（江原朴生）

答　米の防虫法、鹽除法等內にて二硫化炭素或はクロールピクリンを蒸發せしめ、その蒸氣により燻蒸するを要とす、但し何れも人體に有害にしてかつ前者は引火し易きを以て注意を要す、使用量は內容千立方尺として前者は二—四封度、後者は半封度—一封度、容器は上の廣い淺いものたること例へば曲器（）、部屋の上部に置き時間は大體一晝夜—一晝夜半

一、毛皮の製法、皮の內面に殘存してゐる肉脂を除去し、明礬鹽液に浸して脱脂、明礬液中に浸漬し時々攪〇しつゝ四、五日放置しておく、毛が拔けにくくなれば最早作業は終つてゐるわけだから是を水洗し乾燥する、その他應じ鞣法もあり理論は何れも簡單なれど技術は難しいので、失敗に終る場合を考へなければ紙上明說は省いて鞣しない、家庭的にやるには設備は大して入要ではないが專門家に依頼するのが得るのと思ふ

一、干潟地の作物、大抵の作物は鹽分を嫌ふので比較的耐鹽性のあるのは米かと思ふ、但しよく除鹽する場合には小麥など出來ないことはない、然し干潟地は一般に濕潤なるため畑作は向かない

園果の利用

問　一、ドン栗の利用法
二、松毛虫について
京城朝日石鹼工場は何處にありますか（江原權生）

答　一、ドン栗は多樹の實粉を含んで困りますから種々の食料品飼及アルコール原料に利用されます、內地における研究の結果及び製品等については具體的なことは聞いてゐません
二、松毛虫油は毛蟲油、石鹼材料潤滑油として良好です、何工業化を研究してゐる所はないでせう
三、京城府西大門町一西朝日石鹼株式會社

除虫菊の栽培

問　左記事項にお答へ下さい
一、除虫菊の栽培法
一、販路と栽培適地
一、苗の仕入方法

答　一、除虫菊は生育の關係上播種は三年目でないと收穫がありませんので、普通苗から栽培します、先づ苗を購入しこれで三年位收穫をなし、六年度には株分をし新株を利用し以下繰返す譯です、肥料は人糞尿、堆肥、過燐酸石灰等で、一例を示すと大豆粕五貫目（元）、過燐酸石灰五貫目（追）、過石二・五貫目（元）、同二・五貫目（追）、人糞尿一〇〇貫目（元）、同二〇〇貫目（追）、堆肥三〇〇貫目（元）で畦間一尺五寸—二尺株間八寸—一尺位が適當でせう
栽培適地は溫暖乾燥の氣候で砂礫に富む壤土、朝鮮では慶南北、全南北の各道で栽培してゐます、販路及び苗の仕入方法は殖產部農務課に御照會下さい

米糠油につき

問　米糠油に就て詳細お知らせ下さい（晋龍町一讀者）

答　新鮮米糠を搾油機にて搾し脂して粗油を得、油は原料によつて粗違はありますが大體一五％以下で石油罐一罐五圓以上七圓位米糠の價格は百斤につき二圓內外粗油の賣先は內地の各油脂會社と朝鮮では京城府朝鮮油脂株式會社等です

藥草の栽培

問　藥草栽培法の參考書三、四種並に山地黄、當歸、黄芪、大黄等の栽培に適する氣候、土壤及び栽培法（慶北T生）

答　藥用植物の栽培（朝鮮總督府藥務局內朝鮮藥業協會發行、定價二〇錢）、藥草とその方法（京城府壽松町一ノ二三朝鮮藥業協會發行、定價一圓七〇錢）、藥用植物栽培法（東京市本郷區森川町七〇番地南山堂、定價二圓八〇錢）、最新藥用植物栽培法（東京市下谷區仲御徒町三ノ五九丸山舍、定價一圓五〇錢）等です、尙ほ栽培法は藥用植物栽培法を參照の上御施して下さい

信用ある種苗場

問　鮮內において信用ある種苗商並に花卉の種苗場をお知らせ下さい（朋城生）

答　開城府池田町一二二小谷良右衛門、開城府滿月町開城種苗、京都市外新川町前田種苗株式會社、[illegible]小路タキイ種苗株式會社、[illegible]驛前三宅[illegible]種苗會社等があります

樹根油の製造

問　樹根油の製造法に付左記御敎示下さい
一、樹根油の製造法及び必要器具
二、樹根百貫に對する生產數量及び見積價格（平北西村生）

答　松根を掘り出し平の大きさに割り、鐵製乾溜罐に入れて乾溜し、流出する蒸氣を冷却して粗油とタールを採る、次に粗油を精溜し更に蒸留洗滌を行つて上層をテレピン油とし、下層を[illegible]油とし、苛性曹達で中和して松根油、洗滌液を硫酸で中和してクレオソート、殘滓を乾燥し、無水タールとします、市販します、詳細は中央試驗所宛お問合せ下さい

入學に進級に
教科書と共に
此の辭書を！

文學博士 服部宇之吉
文學博士 小柳司氣太　共著

新詳解訂 漢和大字典

豐富な內容！
親切な說明！
引易い配列！
明るい印刷！
綺麗な裝幀！

全國二千五百餘校指定辭書
從前通り絕對至廉特價提供

四六判 クロース裝 全二千四百頁　特價 三圓二十錢 送・三三（外地・六二）
新裝版 新訂詳解 漢和大字典 三六判 一七三〇頁 特價 二圓五十錢 送・二三（外地・三三）

賣物全國各書店にあり

東京市神田區保町 電話神田二二七一 振替東京五〇一番
冨山房

新女苑
四月特別號

凍れる大地
林女史の堂々百五十枚の滿洲紀行！　林芙美子
これはジイドのコンゴ紀行にも比すべき、林女史の藝術家としての新しい發足を約束する、意義深い旅行記である。女史の冴えた藝術眼は、洽く滿洲の地理風物人情を活寫す。

啄木秘話 林檎の花咲く頃　川並秀雄
放浪の詩人啄木の魂にほぼづきにも似たかそけき灯を點じた女人の面影は、終生啄木の忘れ難き思ひ出だつた。北海に林檎の花咲く頃、薄命詩人のつゝましき戀が語られる。

短篇 我が夢の記　佐藤春夫
文學はたとへば自分の築つた夢の如くであり樂園は遂に築かなかつた愛人のやうに忘れ難い、と佐藤氏は云ふ。これは詩人にして高雅なる鬼才春夫が己が夢を描ける淡き鴎の名品

戰時下のドイツ女性は斯く組織されてゐる
ドイツ外務省報告
これは、ドイツのリッペントロップ外相が、大島前駐獨大使の歸朝に際して、特に提供したドイツの銃後に活躍してゐる女性の報告書である。切に御愛讀を乞ふ。

山家集の歌人……吉田絃二郎
少女のゆめ（詩）……田中克己
北國（朝鮮詩）……金東煥
E・A・ポーの詩……日夏耿之介
むらさきの夜（詩）……西條八十
文學賞の作品其他……河上徹太郎
婦人の問題……山川菊榮

女の學校
學校と勞働奉仕……杉山謙治
女子と大學敎育……神近市子
女敎師の立場……山川菊榮

早春隨筆
早春一夜……室生犀星
一光千山青……石川欽一郎
山國の春……田部重治

アメリカ女學生の手紙三島すみ江
芬蘭で逢つた婦人達…市河かよ子
外國婦人雜誌の傾向……野上彰
男女共學の感想（早大文理大明大の三學生）
婦人の俸給調べ……批判奥むめお
眞理を追求する生活…本誌記者訪問

遺傳についての考察　竹內茂代
鳳（名作物語）……實藤惠秀譯
旅する人々（グラビア）……大黑東洋士

大阪の女性は考へる座談會　司會 吉屋信子
潑剌たる大阪の女性達が、吉屋女史の名司會を得て、口角泡を飛ばして現代の青年を語り、結婚を論じ、大阪、東京の女性を比較し、眞に大阪娘氣質を發揮して興味津々！

宿命に抗議する　友・鈴木早加枝さんを語る　鈴木欣子
去る二月、十三年間無缺勤の模範女事務員が、精神異狀の姉と白痴の妹を殺傷した。この悲劇の原因は？　私達は女の幸福の、永遠に貫く宿命的な問題を深く究はめねばならぬ。

好評連載長篇小說
貝殼　大佛次郎
生きる土地　中里恒子
愛と智と　里見弴

特價七十錢 送料三錢
東京市京橋區銀座西一 振替東京三二六番　實業之日本社

朝鮮水聯 事業案發表さる
二千六百年 奉祝競技も開催

朝鮮水上競技聯盟の本年度競技日程は左の如く決定した
▲六月初旬 水泳講習、六月中旬 學童水泳、六月下旬 三校少年水上競技會▲七月中旬 學童競泳▲八月初旬 京城對平壤、八月中旬 女子中等水泳競泳、中等競泳、八月中旬 鮮滿對抗、八月下旬 水泳講習▲九月初旬 中等水球、九月中旬 朝鮮神宮競技
なほ二千六百年記念行事として朝鮮の競技を目下同聯盟で協議中

銀行總裁ランゲル氏は十五日新聞記者團に對し『ヘルシンキ大會開催の可能性は大いに濃厚である、IOCとも協議の上四月中に最後的態度を決定する』と語つた
これに對し東京大會組織の紀元を擲るIOC本部並びに英米伊獨等のオリムピック當事者がいかなる態度を示すか注目されてゐる

榮えの『體力章』
近く合格者の胸間へ

【東京支社電】昨年十月一日から十一月廿日にかけて全國的に實施された體力章檢定の榮ある合格者に授與する體力章は帝展審査員日名子實三氏の手によつて意匠も成り、その後厚生省體育課で作製を進めてゐたが、愈よその一部が出來上ることとなり、近く各府縣長官の手を通じて榮ある合格者の胸間に燦然と輝くことゝなつた。厚生省ではこの第一回の體力章を取り敢ず卅日迄には全國各府縣長官を通じて各學校内の學生合格者に交付することゝなり、一般合格者に對しては遲くも來月一杯には全部交付される模樣である
要綱左の通り
▲種目 A五科中等の部、B十五科（1）一般の部（2）大學高專の部▲申込 三月末日迄、申込料一人卅錢東京體協宛

市體力課豫算通過

【東京支社電】市民の體位向上を目指す市民體力課十五年度事業豫算は市會で可決、本會議で審議の結果原案可決された
右豫算案は近く市會を通過後實施の段取りとなるがこれが實現すれば體力課所屬の體育技術專門家數名、全市卅五區に各一名の體力指導員を置くこと等人的部門の擴充を初め市民體力章檢定會開催、市民體操會、市民體育大會、國防體育講習會、夜間體育講習會、郊外野營、市民水上大會に陸上競技講習會、郊外野營所設置等の市主催の市民體育厚生運動の助成等市民の體育厚生を中心に活潑な活動が期待される

東亞大會に比島代表五月日本へ

【マニラ同盟】來る六月開催の東亞競技大會に出場するフイリッピン代表選手團は來る五月廿三日マニラ出帆の郵船熱田丸で來朝することに決定、代表部の顔觸れは來る四月中旬までに全部發表される豫定

全國短縮マラソン

【東京支社電】日本陸上競技聯盟では四月三日の神武天皇祭當日を期して一齊に各地方協會と聯合主催による短縮縮マラソン大會を擧行する事となり東京では東京陸協と同主催の下に午後二時日比谷公園前出發、神宮往復コースで擧行されるが、參加

女子陸上の小池氏 京都光華女へ轉動

【札幌電話】北海道女子陸上競技界の名指導者北海高女體操教師小池氏は今回京都光華高女に轉任することとなつた
氏は京都大谷大學在學中走幅跳の花形として活躍後を勤め昭和五年北海高女に奉任後十年間女子陸競界を育成、全日本女子三部對抗競技では北海道の選手監督として名を馳せてゐた

芬蘭"五輪"に熱意
政府、組委會を促す

ヘルシンキ特電【十五日發】ソ芬和平成立とともに今夏ヘルシンキで開催豫定の第十二回オリムピック大會の開催を斷行すべくヘルシンキの組織委員會は早速活動を開始したが、これに對しフインランド政府は組委會に現狀では第一に財政的に十分なる援助は不可能であるからIOCその他の方面から資金が集まるならば大會開催のため全力を盡すべきであるとの通告を發し、暗に組織委員會の自主的な活動を希望した。これについて組織委員會

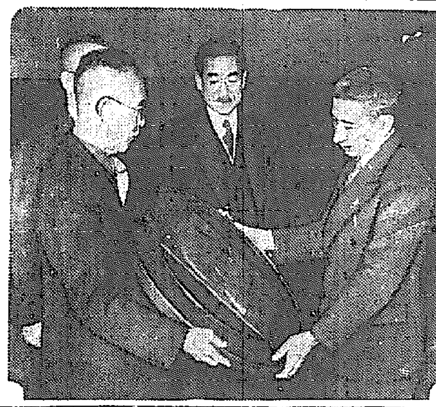

平沼氏へ還曆記念品を贈呈

【東京電話】平沼騏一郎氏の還曆を祝し、體協、陸上、蹴球、排球、スケート、學生水泳、自轉車、東京蹴球協會の八團體が發起、平沼氏に依頼した平沼氏肖像彫刻の贈呈式は去る十五日工業倶樂部で開催、體協理事會の席上において行はれた【寫眞は下村會長から贈られて喜ぶ平沼さん（右）】

立教制覇
早大脆くも四位に轉落
五大學OBクラブ

【東京電話】早大對立教、明治對明治の二試合は快晴の十七日午後一時半から神宮球場で擧行
開幕早大對立教兩軍の顔觸れは緊張を沸き立たせ、息詰る大接戦の後立教に凱歌が揚がつた、かくて立教は全勝し昨秋の最下位から一躍初の優勝を成し遂げ、早大は三敗で第四位となつた
▲第一試合（開始午後一時）立教 17（7 10―0 3）3 早大（審判伊藤、新井）
▲第二試合 明大OB對明大OB 明治 27（16 11―13 5）18 明治

關東蹴球試合日程

【東京支社電】關東蹴球協會定例理事會は十四日午後六時から大日本蹴球協會事務所において開催、都大學マネージヤー、元老會記者の列席、大學OB對中等OBの三野球戰が行はれた左の試合日程、並に保谷交理大球場で關東師範學校蹴球合宿（4月3日―5日迄）を承認決定した
△關東實業團蹴球選手權大會3月21日より4月7日迄△關東六人制蹴球大會4月7日より4月21日迄△全日本蹴球選手權關東豫選4月27日より5月5日迄

シーズンの序幕 神宮野球場開き盛大に行はる

【東京電話】明治神宮外苑野球場開場式は、春日和に惠まれ十七日午前十時半から盛大に開場式を擧行された
先づ御苑外苑管理所長、東京、帝大、慶大、明大、早大、法大、立大、中等、高等、各京都、OB、記者團入場し式典に入り石丸東京大學野球聯盟理事長の宣誓、玉串奉奠、國旗掲揚、國歌齊唱、京城海拜、皇威宣揚、武運長久祈願、戰歿將士の英靈に默禱、金井外苑管理所長の挨拶の後、聖壽萬歳を唱和して、式を終り金井管理所長の始球式によつて正午から東京大學マネージヤー對東

大リーグ滿洲へ

【東京支社電】職業野球聯盟では本年度の大飛躍を期し今春來朝した二千六百年記念事業を研究中であつたが、過般滿洲からも折衝があつたが滿洲リーグ戰開催の申込みを受けたので日程費用の點で種々折衝の結果兩者の意見に一致を見、この程內交渉の成立を見た
聯盟側の正式決定は十五日から開催された關西シリーズの理事會席上で行はれたが滿洲リーグ戰は公式リーグ戰としその期間は大體七月下旬から八月中旬にわたる約廿日間で大連、奉天、新京の三都市を中心に一同當り六十七試合を展開する豫定である
既に發表された今春の試合方針で斬新的な點は東京大阪以外の神戶又は名古屋で同日にリーグ戰を開催する事であるが、今回の大陸進出は聯盟結成まつて以來の大事業であると同時に職業野球の國外進出の將來性を暗示するものとして多大の注目を拂はれてゐる

米から卓球五選手

【シカゴ十四日同盟】日本卓球協會では汎太平洋大會開催の計畫を樹て、最近世界に躍進しきアメリカから五選手を招聘することゝしてアメリカ卓球協會にこれが選手派遣方を要請中であつたが、アメリカ協會は十四日日本の招聘を受け出場する旨を發表した
一行のメンバーは未だ決定してゐないが、來る四月、五、六、七の三日間に亘つてインディアナポリスで擧行される全米大會の優勝者と他に優秀と認めた選手を選抜してチームを編成大體六月頃日本に向け出發する豫定である

庭球四代表鹿島立
比島國際大會へ

【神戶電話】十六日午前十時神戶出帆のPアダムス號で廿七日からマニラで開かれる國際庭球選手權大會に日本代表として出場する木村雅（早稲田）君、小寺治雄（神戶商大）君、加茂幹子（ヽ）同妹幸子（ヽ）兩孃（東京自由ケ丘）等が鹿島立つた

新機構下 初の六大學リーグ
四月十日から開幕
試合校學生入場は無料となる

【東京電話】文部省から新機構の認可を得た東京大學野球聯盟では、各校總長から推薦された部長先議事各一名出席の下に、十六日午後六時半、丸の内會館で初の理事會を開催、石丸理事長から文部省との折衝經過につき說明、ついで日程に關つた春季リーグ戰日程作成を始めとし、入場料、招待券發行、競技員制度の問題など當面の諸問題につき協議の結果
一、春季リーグ戰の開幕は、四月十日とし、更に日程編成し從前通りに昨秋のシーズン成績を基調として作成する、即ち慶、帝早、立を最初として以下は順位によつて組合せするが、春季シーズン以降の問題については今後文部省とも協議決定する
一、試合校學生の入場料を全廢し、試合校教職員に對する招待券を全廢する、但し球場整理に支障を來す場合は考慮する

六ケ年振りに破つた

旱害義捐金
（朝鮮協會扱ひ）

中、南鮮地方旱害義捐金朝鮮社會事業協會取扱ひの分左の通り
三千圓釜山米穀取引所▲八千五百圓大邱米穀取引所▲一萬二千五百圓群山米穀取引所▲六千圓木浦米穀取引所▲八千二百五十七圓五十六錢北海道社會事業協會取纏▲三百五圓京城府協和會青年團樂友部▲十圓東京府北多摩郡調布町報國會▲四十圓北海道夕張郡夕張町字南住第三協和會員一同▲十圓卅六錢江原道鐵原郡石橋小學校二、三年生一同
累計金八十六萬三千三百廿六圓卅五錢也

武德祭大演武會
五月四日から七日間

【京都電話】二千六百年奉祝武德祭大演武は五月四日平安神宮で武德祭を執行、引つゞき七日間大演武會を開催する
（四日）柔道弓道各試合（五日）柔道型及試合弓道試合（六日）弓道 試合各武道特別番組 試合（七日）銃劍術各種武道型及試合（八、九、十日）劍道型及試合 劍道

半哩に一分四七秒七
ウッドラフ驚異的新記録

【ハノオバー十五日同盟】ダートマスカーニバル競技會は、十四日行はれた、此日半哩部で半哩レースに素晴しい記録が生れた、ウッドラフはロビンが一九三七年につくつた一分四九秒六は勿論、一九三八年ロントンでウッダーソンがつくつた世界最高記録一分四九秒一を一秒五も破り一分四七秒七の驚異的な大記錄をつくり、又四分一哩レースでは、ヘンデーキャップであつたが、去る十日のK・C競技會ナイト・オブ・コロンブス六百ヤードに新記録をつくつたジミー・ハーベードが又も四八秒四の新記録で優勝し一九一三年ハルピン並に一九三三年コビスタの四九秒

双葉山敗る！
鹿島の外掛 大阪場所（二日目）

藤里（吊出）隔瀬
九錦（突出）倭岩
松浦（寄切）櫻錦
神東（吊出）小松
大和（吊出）源氏
桂川（腰碎）駒里

肥州（寄切）佐賀
館里（下投）松里
相模（突出）大浪
兩國（上投）磐石
照國（切返）大邱
笠置（二枚）富士

出湊（寄切）楯甲
五島（突出）金湊
綾若（寄切）玉海
綾昇（吊出）旭川
安藝（而込）大潮
羽黒（寄切）龍王

前田（外掛）闘錦
鹿島（外掛）双葉
男女（寄出）青葉

打出5時31分
得點 東6 西15
總計 東13 西28

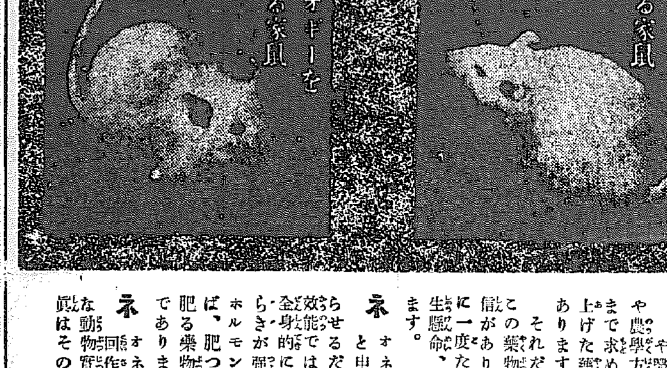

基本飼料のみを與へたる家鼠
ネオネオギーを併與せる家鼠

肥りたき人に
ネオネオギー

植物精（ホルモン）の應用で
痩體（やせたからだ）に肉が付き
衰體は挽回す

日本微生物研究所が、藥學や醫學だけでなく、理學方面の博士大家の協力まで求めて、苦心の末に創り上げた藥物がネオネオギーであります。

それだけに、私共としてもこの藥物の效果には充分の自信があり、世の病者や虛弱者に一度ためして頂きたいと一生懸命、普及につとめてをります。

ネオネオギーをのむと肥ると申されますが、實は肥らせるだけがこの藥の本來の效能ではありません。しかし全身的に―特に內臟のはたらきが强まり、榮養が增進し、ホルモンの機能も充實されれば、肥つてくるのは當然で、肥る藥物と云はれるのも尤もであります。

ネオネオギーの持つ體力增進作用は、何十回も繰返して動物實驗を行つて（上掲寫眞はその一例）充分に私共研究者を滿足せしめる結果を得たものでありますが、こゝに誰でも出來る實驗方法がありますから行つてごらんなさい

身體の構造が人間に似てゐるものとして、犬か家鼠などが適當でありませう。單に鍵鼠の餌の中に混ぜてやるだけでよいのです。

病氣あるひは老衰してゐる犬なら、なほよくキキメが明白にわかります。すぐに食慾が旺盛になり、數日後には目立つて元氣づき、體重を增してくるのです。

この力はネオネオギーに含まれてゐる新發見の植物ホルモン（細胞能動原の別名あり）及び多種の貴重榮養素の綜合作用のためでありまして、病弱で痩せてゐる人、病中病後衰弱で肉の落ちた人、胃腸病、貧血の人、體質虛弱の人が應用されたらキット悅ばれます。

購入につき御注意

正價 二百六十個入約一月分一圓五十錢、隠用は三圓、九圓。粉狀も同價。全國藥店にあり。但し植物ホルモン劑はネオネオギーのみ故必ず指名して購入あれ。直接發送希望者のためにハガキで申込あれば、代金引換で、荷造費引換料共當方持で急送する。但し海外に限り振替口座東京五六八二二番へお拂込の事。申込所は
東京市小石川區關口町臺町一三五
日本微生物研究所
（解所は日本橋區堀留町より右へ移轉せり）
（NN5D―335）

登錄商標
キングウヰスキー
其名の如く品質天下に冠絕す！
强くあれ 興亞の戰士！ 元氣、活力の更新に……この一盞を！

京都伏見 寶酒造株式會社

贈りものに 夏川のお茶

醫學博士 二宮亮吉
產科 婦人科 二宮病院
入院隨意
京城府壽町 電本一二〇一番

徹宵勤務！ ノーシンで引受けた！

カスミ網
極上絹糸製
三間 參圓四十錢
四間 四圓四十錢
五間 五圓五十錢
兎網 一反 參圓五十錢
京城府明治町一丁目（交番所前）
漁具卸商 秋岡商會
電話本局四二三九〇番 振替京城一三五六番
（御小賣共 定價表進呈）

婦人病
帶下治療劑の權威
メニスピン

本劑は最も權威ある外用帶下藥として定評あり、獨特の藥理效果は强力なる收斂防腐殺菌作用と相俟つて速かに帶下の分泌を止め肉芽新生、乳酸生成を促進し、痛みを去り不快を除き糜爛潰瘍その他の症狀を輕快ならしむるを以て汎く婦人科領域に賞用せらる

婦人科に於ける
各種カタル性炎
粘膜潰瘍糜爛
帶下 子宮內膜炎
子宮頸管カタル
特に淋毒性の場合にも有効

―球狀― 五球 〇・六五 一〇球 一・一〇 二五球 二・五〇 一〇〇球 九・〇〇 二〇〇球 一四・〇〇 五〇〇球 三三・〇〇
―軟膏― 一〇〇瓦 二・〇〇 四〇〇瓦 四・〇〇

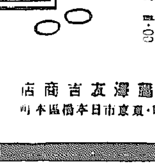

MSP―502
株式會社 鶴澤友吉商店
大阪市東區道修町・東京市日本橋區本町

更年期女性ホルモン
女性機能障碍合理的治療劑
クリマセダン

クリマセダンは多くの臨床實驗に基き種々の女性機能障碍に對し原因的、對症的に奏效する藥劑を配合協力せしめた合理的治療劑であつて女性特有の内分泌機能を旺盛ならしめ一般月經障碍、卵巢機能缺落症狀より起る種々の不快症狀を迅速に輕快治癒せしめる

婦人更年期
卵巢機能缺落症狀
顏面紅潮 脂肪過多
熱感 冷感 心悸亢進
逆上 頭痛 眩暈 倦怠
腰痛 肩凝り 關節痛
耳鳴 興奮 不眠症
憂鬱症 記憶力減退
搔痒症 便秘等

月經障碍
月經過多 月經過少
無月經 子宮出血等

二〇錠 一・五五 五〇錠 三・〇〇 一〇〇錠 五・五〇 三〇〇錠 一五・〇〇 一〇〇〇錠 四七・〇〇

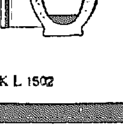

KL 1502
株式會社 鶴澤友吉商店
大阪市東區道修町
東京日本橋區本町

家庭

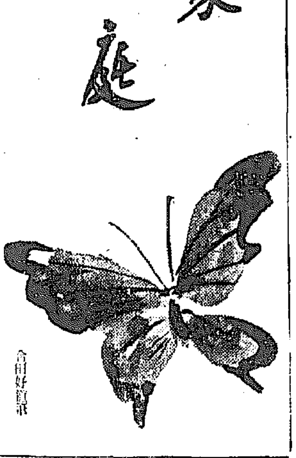

改正入試 實績報告

口頭試問と體能で得點の開き！ 今後に殘された問題は？

京城師範學校長 溝口旨朗氏談

入試の實施第一年の男子中等學校の成果はどんなものであつたでせうか、之に京城師範學校長の感想をおきゝしませう

私の方の入學試驗もつゝがなく終了し十七日成績發表しました、何しろ改正入試施行第一年のことゝて職員達もハリキツて考査に當つたのですが、今度の入試の方法は朝鮮の特殊事情を考慮し且つ内地の方法に立脚して實施されたのですが、その成績如何は父兄や教育者一般の方々に多大の關心を持たれてゐることと思ひます、私達の考査の結果を申しますと、先づ口頭試問について申しますと、これは常識の程度を調べるといふのが主眼となつてゐますので受驗者の誰もが殆ど同じやうに出來、從つて應答より常識の標準がはつきり現はれないといふ方で苦心させられました、尤も口頭試問には努めこの程度に答へられゝば先づ常識といつた答案を作つておき、それ以上に答へられた者には少し點數を加へるといふ風に致しました

×……

次に小學校長からの内申はどれもこれも殆んど同じやうで、假りに學業成績がよろしくない子供があつてもその子供にも、かへつてその特徴などが詳しく報告されてゐるといつた具合で、餘計に標準がとり難くかつたのも事實なのです、それで勞作採點の中心點は國語の成績と體格體能檢査、わけても體能檢査と成績の開きを發見せねばならぬといふ結果になりました、即ち體能檢査では鐵棒などが立派に出來る子供とさうでなく甚だ不味くしか出來ない子供とがあり、こゝで採點の上に開きが出來ます、國語にしてもよく出來ればそれだけ點數が殖えて來るのです

☆

それで今年のやうな試驗制度ですと國語の成績と體能の方がシツカリしてゐればパスするといつた結果にもなりかねないのです、この制度の結果適否の問題は今から慎重に再檢討する必要がありませう、が、更に體格が普通で知能的に優れてゐれば殆ど無條件に試驗にパスしたといふ從來の方法と大分考査の標準が違つて來て、成績は左程でなくても體格が優れ體能が普通である子供を中心に合格するやうになるといふ結果を來すことは明かでせう、このやうな入試制度を繼續して行つて教育にどんな成果が現れるか、内地方面でもぼつ／＼批判檢討の聲があがつてゐますが、少くともこの一二年後にハツキリした形となつて現れて來ることでせう

春と職場

八十本の賣上げ 『スポーツは何でもお好き』【一】

三越三階ネクタイ部 加藤波滿子さんにきく

京城の職業婦人の大半を占めてゐるのは何といつても百貨店の女店員でありませう

それで 今日は先づ京城三越女店員加藤波滿子孃を三階ネクタイ部にたづねてみませう

○……

和服の上に緑色の事務服を着て頭に紫色の一輪の花を無造作にさした波滿子さんは大きくてかはいゝ眼をくり／＼させながら

「さあ…どんなことを申し上げませうか、職業戰線に立ちまして八年になりますが、こちらには一昨年の九月に參りました、その前は東京銀座の明治製菓の宣傳係になつてゐましたの、京城に參りましてからその日／＼の仕事が樂しくてたまりませんわ、京城のお客様はみなお上品で、やさしい方ばかりで、一日平均百五六十人のお客様のお相手をして八十本位のネクタイを賣つてゐます」

○……

趣味は とたづねると……

「それは隨分たくさんなのですよ、先づ音樂、それも日本音樂より西洋音樂、ジャズなどが大好きです、東京にゐます時分は帝劇の大ファンでしたので今でもとき／＼思ひ出してはなつかしく思つてゐます、スポーツは學校で陸上競技の選手でしたの、でも仕事をもつてからは走つたり飛んでばかりはゐられませんので、公休日を利用して夏ならば水泳、登山、冬はスケートをやつてゐます、殊にこちらの店には愉快に遊べる會が多くてとても樂しみです、カメラ會、茶道會、書道會、ピンポン會、とありとあらゆる娯樂がございます

とはい……（朝八時四十五分から夕方六時二十分まで賣場に立つてゐるとさぞかし疲れることでせう

「毎週月曜日の晩はお茶の先生のところにおうかゞひします、お茶はとても落着けますもの、この間の夜は和裁に行つてゐます、いつまでもぼや／＼して遊んでばかりはゐられませんもの」

では近くお目出度でもあるのかときゝますと

「いゝえ絶對にそんなことございませんわ」と強く否定しながら

「いつまでも子供氣分ではがらかなんですのよ」と笑顔で逃げる加藤さんです

野草を机上に すみれの生け方

（野）山の遊び 山路來て何やらゆかしすみれ草（芭蕉）にふと見出したすみれの花は、そのまゝに見捨てるにしのびない、深く掘つて土を洗ひ、二株三株を集めて根付きのまゝ小品花に挿せば氣品の高い可憐な盛花が出來ます、根を切りはなすと水揚げも悪く形も非常にとりにくいから御注意下さい

（若）草の中にくつきりと浮び出たゆかりの色は瓶の上に思ひ出の香をいつまでも失はないでせう

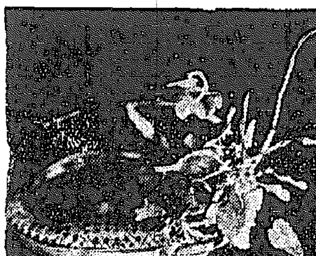

【寫眞＝すみれの盛り花 花器は菓子器の蓋 安達潮花氏作】

耐火木材の話 炭化しても延燒せぬ

耐火木材 とに木材に耐火劑を注入して不燃性を帶ばせたものである、耐火劑はすでにローマ時代から炭酸に現れてゐるが盛んに研究され出したのは今から二百年位前から各國で種々の薬劑が發明されてゐる

わが國でも明治二十二年に高峰讓吉氏が防火水と名づけて特許を取つたのが最初であるそれは鹽化マグネシウム、鹽化カルシウム、鹽化マンガン、鹽化アンモン、硼酸ソーダ、硼酸等の混合物であつた、その後も種々の耐火劑が發表されたが、大正になつてからは林學博士志賀泰山氏が專らこの研究に從事して素晴しい發明に成功し、一般に販賣されるに至つた、その後も各方面で研究が行はれたが、一層完全な耐火劑を得るために基礎的研究を行ふものはなかつた

然るに東 京工業大學研究材料研究所では内田壯博士指導のもとに近年大規模な研究を行ひ來り一千餘種の耐火劑について實驗を行つた結果、從來の缺點を補つた新製品が完成しその一つは既に工業化されて廣く使用されてゐる

耐火劑を木材に注入處理する方法は、大體電柱や枕木に防腐劑を注入する場合と同じで先づ木材に含まれてゐる水分と空氣とを除きその間隙に耐火劑を注入するのである、この時、溫度と壓力が必要であるが、いづれもその程度が大切であつて、溫度が高きに過ぎれば木材の質を弱め、壓力も餘り高いと木材に歪を生ずる

さて耐火 木材はどんな性質を持つてゐなければならぬか、耐火劑としては耐火度の強い事、永久に効果の變らぬこと、金屬を錆びさせぬこと、毒氣を含まないこと、色澤が變らぬこと、衛生上害のないこと、腐敗しないこと強さが變らぬこと、取扱加工等も普通の木材と變らぬこと等が擧げられるが、内田博士等の完成した耐火劑を用ひたものはその特徴として加熱しても焔を出して燃えない。

尤も長時間加熱すると徐々に表面から炭化するが、決して延燒するとがない、次に、その効果の耐久性であるが、これは市場に出てから日が淺く、實際には試驗されてゐないが試驗室で人工的の雨を降らせ、人工的の太陽に照らして試驗した結果では、完全に二十年間は持續することが判つてゐる

變り『おはぎ』二種

お彼岸料理に榮養も十分で大人にも子供にも喜ばれる變りおはぎの作り方を紹介致しませう

おはぎ用の御飯は糯米と白米を半々に混ぜて用ひ、たき上りましたら、鉢に取つて擂こぎで手早くつぶして、ねばりが出る位になるまでつぶしましたものを適當の形に丸めておきます

豆打おはぎ

前日から水に漬けておきました大豆を水から十分に軟くなるまで煮ましたら、薄皮を取つて擂鉢に入れ、よくすつて砂糖、鹽にて味付し、ぬるま湯をさし、ねつとりしたものを前の御飯にたつぷりとつけます

くるみおはぎ

くるみを割り實をはじき出し薄皮の小片が入らぬやうに注意して擂鉢に移し、油が十分出るまでよくすりつぶしましたら砂糖、鹽、醬油で味付して擂鉢でねつとりとのばして前の御飯にまぶします

家庭メモ

カツレツ 衣の揚げ方

家庭でカツレツを揚げると、衣がはがれやすくてなか／＼うまく出來ないものです、これを防いで上手に揚げるコツをお知らせしませう

衣をつけるときに、玉子水をくぐらせるのは誰でもやりますが、この玉子水は玉子と水を同量にしておき、先づ肉を一度この玉子水につけてからメリケン粉にまぶし、また玉子水をくゞらせますと、決してはがれず上手に揚げられます

主婦の手帖

切干大根 酢のもの

材料（三人前）切干大根[illegible]、胡瓜二本、人參六寸、紅生薑少々

切干は三、四時間水につけて、すつかりもどし、よくしぼつて生酢につけておきます。胡瓜は作と鹽をとり、三十分程鹽酢につけて表面が白くなつたところで、やゝ斜めに一分位の薄切りにします。人參は[illegible]切干の酢をよくしぼつて器に盛り、上に胡瓜をのせ、三杯酢をそゝぎ、その上から、細に切つた紅生薑をパラパラとふりかけます

紙上病院

腹膜炎の豫後

【問】二十六歳の女、慢性腹膜炎を併發、十ケ月にも及ぶ療養の後すつかり健康になつたやうに思つてをりますが、時々肋膜の痛みを感ずることもあり、また腹部の方もとき／＼四五日前より痛みを感ずることがございますが、そのまゝにおいてもよいものでございませうか（釜山 不二代）

【答】肋膜炎や腹膜炎の治癒後輕い痛みを感ずることはよくあることでありますが、然し同時に熱が出るとか消化器の障害が加はるとかするやうだとその儘放つて置くことは出來ないので、又相當の治療を續ける必要がありますが、その御話の經過では再發の疑はありませぬ、一度腹膜炎や肋膜炎を患つたものは平素の攝生に注意することが最も必要であります【本田博士】

結核と心臓病

【問】現在第二期の肺結核患者、時々心臓部よりドキ／＼と妙な音がし常に身體各部に動搖を感じ高い所から落ちる様に感じますが、心臓病の再發ではないでせうか、心臓病の再發なら家庭でも療法がありましたらお教へ下さい（牙山 鷗生）

【答】現在第二期の肺結核だとすれば、その時々心臓部に動悸がして妙な音がするとかその他全身に異常感があるとかいふやうな事は別に心臓病の併發したものとは思はれません、つまり肺結核に因るものと考へられます、從つて第一にする事は肺結核の治療に專心するやうな療養を沢山に摂り、滋養物を攝り肺結核の治療に努められるのが最も肝腎で且つ出來るだけ日光浴を避け併用が最も良法であるものと思はれます【本田博士】

被服利用は こんな風に（三）

☆浴衣の利用

△…して用ひる 色のさめたものは無地染又は絞り染めとすれば裏地、子供物等その他用途は廣いものです

△女兒簡單服 色のぼく…うた部分を除いて夏のワンピースに作りかへます

△寢冷知らず 肩通より長いジュバンを作り、腰に附紐をつけ、股下を作へる

△蒲團 よく洗ひ綿に縫つて用ゐます、古いもの程柔かく水分を吸收する性質があつてよろしい

襦子でネクタイ 兵兒帶にして丈夫！ 女學生袴の更生

☆女學生袴の利用

△色掛して用ひる 褪色したものを色掛し仕立直します

△子供用に 色掛し短くなつた所を避けて子供用に改造します

△少女服 カシミヤ、セル等を紺又黑に染て少女服とする、水兵服スカート等に最も適してゐます

△エプロン 小兒いたづら着のエプロンを作ります

△腰廻し 平常着の腰廻しとすれば一着から二枚分位とれます

△兵兒帶 色掛し縫ひ繼ぎ袋にして子供の兵兒帶とすれば甚だ丈夫です、一着から二本位作れます

△座蒲團 色掛して座蒲團に、柔かで暖かで品もよろしい、四五枚分とれます

△女帶 女帶の片側に用ひられます

帶の利用

△褪色退帶 羽二重、綾綢、縮緬等の女帶は脱色漂白して各種染色によつて服等にすると再び帶として用ひられ、他にも使用出來ます

△色抜して 色帶や其他褪色のものは濃い色に色掛して帶に作り直します、黑繻子も色掛して染紺するか、油繪で模樣を描くと面白いものになります

△子供服 色掛して子供服の一部に用ひる方法もあります

△長ジュバン 縮緬男帶など脱色して細かい絞り染等應用すれば長ジュバンの袖と裾廻しになります

△襟、袖口、ネクタイ等 黑繻子の片で襟、袖口等を、色掛して子供ネクタイを、黑繻子で黑ネクタイを作ります

△財布、紙入、手提袋、小物入その他袋物類 シュチン、コハク、博多などの帶地小片は各種の入物、袋物の細工に使ひます

△紐類 男帶の類に芯を入れて一寸紐位にくけますと丈夫な紐となります、狹くくけると帶ともなります（被服協會朝鮮支部提供＝京城府主計町 中西市氏談）

催し物だより

△丁子屋 ◇京都美術工藝品展（廿日から廿四日まで…四階ホール）

▽和信 ◇パラソル、ショール、ハンドバック販賣會（中旬から…一階）◇今春の婦人子供服新調會（中旬から…二階）◇[illegible]（地下[illegible]）

感冒・肺炎・肋膜炎に備へよ！
消炎塗布劑 ネオホスカ
肺炎・肺尖加答兒・盲腸炎・神經痛・咽喉加答兒・ロイマチス・打撲症等
種別 百瓦入・二百五十瓦入・五百瓦入
日本藥品株式會社 東京・芝・田村町一ノ四
各國有名藥店ニアリ

完全治療！（急・慢性淋疾）
五日間（一日三回）の内服で効果100％・然も副作用なし
從來の總ゆるスルフォンアミド劑を凌ぐ最高水準品です
セパシール錠
扁桃腺炎・中耳炎・丹毒・蓄膿症・敗血症・齒槽膿漏・産褥熱・子宮内膜炎 其他總ゆる化膿性疾患に

定價（包裝） 二十錠 1.20 百錠 5.00 粉末 25瓦・100瓦・500瓦 注射 6管入・12管入（全國有名藥店ニアリ）
製造元 東京・芝 日本藥品株式會社
總發賣元 株式會社 新井藥房
北鮮代理店 株式會社 新井藥房

補血強壯 ブルトーゼ 抵抗力強化

本劑が病後の衰弱 手術後の補血その他貧血性諸障碍の必須藥として内外醫家の重用を受けつゝあるは一に本劑獨特の強大なる造血作用に由るものであるが 同時に本劑の特異なる細胞原形質賦活作用は進んで積極的に榮養を充實しエネルギーを補給し各種消耗性疾患の治療に貢獻する 即ち一般虛弱病弱体質の改善と抵抗力強化劑として推奬さるゝ所以に他ならぬ
榮養不良 惡液質 急慢性貧血 諸病恢復期等 ブルトーゼ
神經衰弱 神經性諸疾患 皮膚疾患 病後病等 アルゼンブルトーゼ
虛弱兒童 腺病質 動脈硬化 瘰癧 肋膜炎等 ヨードブルトーゼ
食欲不振 胃腸疾患 病後衰弱 ヒステリー等 キナブルトーゼ
結核諸症 肺結核 喉頭結核 肺尖加答兒等 グアヤコールブルトーゼ
冊子〝活動の源泉〟無代進呈
株式會社 藤澤友吉商店
帝國大學病院常備藥 造血アウトホルモン
B1510

地方綜合版

石油の直接購入
第二區機船危機切拔の運動

【元山】燃料統制の新しい法令によつて休業狀態に陥つた漁業者連が猛烈な陳情運動を起し注目されてゐる——本府では去る一日より石油配給統制の新規則を實施したが、同規則の出現で從來機船底曳網漁業水產組合では右の直接購入が出來なくなり、現在配給切符を獲得しながら一滴の石油も配給會社であるライジングサン石油會社が應じ得ないため忽ち同組合所屬の機船四十五隻は操業不能狀態を惹起、二日以來一齊に各船は休業し、遂に業者は死活問題として十六日元山で總機組合臨時總會を開催し、約六時間に亘つて鳩首對策を協議の結果、十七日午後で和氣組合長以下役員および組合員五氏をもつて組織した陳情團が上城、本府當局に對し極力緩和方を要望することになつた、しかして同組合では各所屬船が目下漁期にありながら休業を繼續することに對しては頗る憂慮してゐるが、操業か或は更に休業を續けるかは一に陳情の成行如何で決定するとし、從つて今回の陳情運動に對する本府當局の態度は水產業界から多大の注目を拂はれてゐる

各種機船業者に衝擊

【元山】第二區機船底曳網組合が陳情の第一彈をあげた石油配給統制の新規令は時局下の燃料調整上から斷行されたものであるが、この強化政策はひとり第二區底曳網組合ばかりでなく半島における各種機船業者に對し一大衝擊をあたへたもので、本問題をめぐる關係業者の緩和運動は今や全鮮的に擴大の形勢にあり、既に朝鮮機船聯盟では、このほど京城において第一次の對策協議を行ひ本府當局の善處を要望してゐる、即ち新統制規則第二條に

石油精製業者、石油輸入業者又は大連石油製造業者は朝鮮總督の指定したる配給機關の團體員以外の者に石油を販賣（本令施行前に爲したる契約による引渡を含む）することを得ず

とあり、これがため前記の第二區機船組合は北鮮石油販賣同業組合に加盟せる特約店を通して親會社より重油を購入する以外には從來の如く直接親會社より購入が不能となつたわけであるが、第二區組合は先年巨額を投じて親會社との間に直接購入權を獲得した事情もあり從つてこの所謂既得權益を一朝にして喪失するやうな今回の問題にはただ茫然としてゐる、しかして特約店を通ずる重油の配給は販賣手數料が加算されてより一層割高になる、猶右の問題は一昨年春に燃料配給統制が實施されて以來着々と本府當局が進めてゐるもので、現に北鮮地方の配給機關として右の同業組合が設けられ各特約店を統制してゐるが、同地方における重油の消費量は大口先である第二區機船組合の統制圈外に置かれ、これがため同業組合では統制上これら組合の直接購入廢止を要望するなど、今回の新法令の實施となつたものである

自動車列車と衝突

【平壤】十四日午後六時半頃平南線平壤發第一二三九列車が寺洞—美林間（大同江起點九粁四百）附近を進行中、無番踏切通過中の平壤〇〇工事現場所屬荷物自動車平南第二五四三號と衝突して自動車は大破し運轉手安某（?）は約一週間位を要する輕傷を負ふた、なほこのため同列車は現場に廿五分間の停車を餘儀なくされたが自動車の損害は約一千圓位である

悲しみの假葬儀
故戸田八尾島燈台長

【仁川】八尾島燈台長戸田四郎作氏及小使朴氏並にその家族等八名の失踪は四十九日を過ぎる今日、何等の手掛りもなく依然不明のため遂に當局では溺死と認定し、四十九日目の十六日午後三時から仁川府花町轉報寺で假葬儀を執行した、この日洋々たる海の彼方から冷い潮風が吹きさらされ、轉報寺の境内からは遠い沖に、嗚呼の八尾島も望まれて參列者に新な悲しみをそゝつた、遞信局から山田局長、黑田海事課長等參列、關係者と東る世人の同情に一般民間人の參列者も多く、仁川小學校兒童代表が在りし日の友へ呼びかける弔辭に涙をさそはせた【寫眞＝悲しみの假葬儀】

列車脫線

【新義州】十五日午後二時五十分頃新義州驛より四粁、北面校立洞踏切北方において下り第一二三五貨物列車の貨物二輛が脫線したが、乘客には被害なく、發生原因は車體の過熱から生じたらしく十六日午後復舊した

海州港の利用價値
寧ろ將來性にあることを強調
堆肥增產策に押問答
黄海道會六日目

【海州】黄海道會第六日目の十六日は午後一時十五分開會（缺席四名）朝日に引續き諮問案の審議に入る

姜貞顯君（黄州）堆肥獎勵に七萬圓計上してゐるが、その奬勵方法を承りたい、金肥の配給が少ない折柄、七萬圓の奬勵費は少ないと思ふ、豫備費五萬圓を全部轉ずる考へはないか、また本道の水產開發のために道に水產課を新設する意向はないか、或は水產課を何處に設立するか、さらに第二港の工場地帶及び甕津地區の鑛山地帶に於ける各種事項を承りたい

金產業部長 第一項は朱の生產地でないので配給上御心配か知れない、われ〳〵としては部會前に開いて研究したのであるがその結果各郡の堆肥數量を調べて生產地から配給することにつつてゐるからそのうちに必要數量を配給出來ると思ふ、また自給肥料については從來の自給を促し自給的に自給肥料の增產を圖るべきであつて徒らに官の奬勵補助費にまつべきものでない、從つて獎勵費は此金額でよいと信ずる、水產課を新設して積極的に開發に乘出すことは結構であるが徒らに機構のみを擴げるより寧ろ漁業家で自覺して人物を多數道内に誘致し今少し業界の發展を俟つて水產課の問題を考慮したい

と答へ、更に自給肥料問題で姜君と金產業部長との間に一問一答を繰返し金產業部長より豫備金五萬圓を御說明通り支出することは出來ないと答へ金知事よりも更に、「金肥は相成めて節約し自給肥料增產には極力努める決心である」と補足說明、姜君なほ水產問題を質し金產業部長と問答を重ね次で

古市内務部長 本年道豫算には海州、南川、沙里院にある、今度增設するところは桓南と新院の二ケ所に設けるつもりである、主として道路維持に當る筈である（なほ沙里院、二萬四千圓の修理の經費の便途などについて詳細說明）

孫鎮彥君（海州）海州港に巨額を投資しても利用價値がないなら方法が拙ないのである

一、内地方面及び支那方面と定期航路を設ける意思はないか
一、本道米の輸移出が本道米として輸出したらどうか
一、水產加工製品に力を入れたらどうか
一、家内工業に對し補償金を置き今少し獎勵したらどうか

高橋產業課長 輸移出向水產加工業では道としては既に製造取締規則を設けて赤粒對策にも力を入れてゐる其他については今道では手をつけてゐるが未だ具體的に申上げるまでには到つてゐない、また家内工業は見るべきものはないが、些細なものでもなにとかして漁村の婦女子の努力を利用し得る工業をいろ〳〵研究調査してゐるし、產業獎勵をして今年は十分に調査したいと考へてゐる

古市内務部長 海州港は本年度豫算を以つて擴張する事になつたのは產業的より寧ろ軍の關係で計畫されたものである、われ〳〵としては現在の海州港が產業港と見るより寧ろ將來產業港としての期待を持つものである、海州港は將來半島方面の輸移出港として利用されるだらうし、將來の價値については十分の用意を持つて調査してゐる、なほ定期航路は今年度に實現を目標に早期實現を見ることにならう

松本利雄君（沙里院）物價と食糧問題についてはわれわれ多少の不安がある今日の非常時經濟時代に於て配給上に圓滑をかいてゐることが一般に不安があるやうだ（例をあげて說明）籾の買上げなどに非常手段をとることは已むを得ぬが農民に十分なる理解が與へてゐないので一般は不安を感じてゐる様だが民衆も喜んで協力する様な理解をさせねばならぬと思ふがどうか、また沙里院の上水道を一日も早く實現して貰ひたい、國費の補助はないか、また起債を許さぬなら邑の基本財產を流用出來ぬか、沙里院附近の三本の廢川を早く處分して貰ひたい

これに對し金知事より「御質問の主旨徹底に就ては十分努力する」と答へ

古市内務部長 沙里院に水道のない點に就ては責任を承つて道としても出來るだけ調査して貰ひ度いと考へてゐるが今日の現狀では必要缺くべからざるものがあるが、しかし國としてはこの非常時に資材を使ふより井戶を掘つたらよいではないかといふ議論でもあるし、從つて國の補助は見込みはない、猶費の補助問題は別個に考へたい、また廢川地區の處分は本年中に速かに善處したい、時局經濟の複雜性に對する一般民衆の自覺に就ては議員各位も協力されてこの時局切拔けに一段の力をつくされたい

と希望し三時休憩、三時十分再開（以下明朝夕刊へ）

忠北尨大豫算
滿場一致無疵で可決

【淸州】忠北道會第六日目の十六日午前十時十七分開會、金元根、鄭求弘、閔泳殷各議員缺席

俞萬兼議長 今日は故竹田宮大妃殿下御喪儀當日であるので議事に先立ち哀悼の意を表するため默禱を捧げたい

と告げ、滿場起立の上一分間の默禱を捧げた後議長より更に本道官廳職員に對し總司令官より祝電があつた旨を報告、續いて書記より豫算を朗讀、ついで日程に入り土木、教育、勸業を除く衛生、社會事業、警察費、防空その他の豫算を一括し第二讀會に移り南相朝（陰城）南相語（陰城）崔連熙（淸州）大山平八（槐山）原田武男（報恩）林博和（沃川）柳作熙（永同）安東正（淸州）各議員と前知事、山本内務、金產業各部長、井手社會、西部課長、日高警務、平田地方各課長との間に補習道路、女子教育、井戶改修、農村更生指導、治安教育、內鮮一體、風俗改善、自作農、防空費補助、青年團補助、思想改正、地方觀察、技手配置、戰時の經濟、傳染病豫防、人事相談所補助、地方教化主事の配置、醫療器附加補助等につき質疑應答及び意見希望があつて十五年度豫算案の採決に入り滿場起立贊成で原案可決、かくて十二日來數日間の審議を續けた二千八百六十萬六千四百六十圓に上る未曾有の尨大豫算案は無疵で滿場一致可決され午後一時三分散會、翌十七日は休會することとなつた（詳細後報）

附加使用料は不要

【釜山】去る十日、電話の自動交換方式への變更に伴つて特別市外通話區域制が實施されたため相手地が強電式又は自動式交換を取扱つてゐる區域は實施の區域となるので特別市外通話設備を要する電話は一ケ月毎に徴收してゐた附加使用料年額六圓は今後不要

江界鐵道事務所
初代所長に大和田さん就任か

【平壤】江界鐵道事務所はいよいよ四月一日から開所することに決定、これに伴ふ所管區域及び人事等の公表を待つのみとなつた、地理其他から推して同所管轄區域は順川以北滿浦線に价川線を含めたものが平鐵から移管される模様である、なほ機關區は現在平壤機關區分區たる滿浦線の江界、熙川、順川に夫々駐在所を設け、機關區は順川、滿浦を定州機關區に移管せしめるのが當然とされてゐる、初代所長は前平鐵所長だつた本局大和田輸送課長が最も有望視されてゐる

旱害救援の雄道
黄海に感謝電
大邱府會愈よ蓋開け

【大邱】四百六十五萬餘圓の超大豫算案を審議すべき大邱府會第一回本會議は十六日午後一時廿五分から開かれた、これに先立ち府會議員一同は午後零時半大邱神社に參拜し戰歿將士の英靈に感謝し、府會議事堂に入り引續き吉村内務課長や杉山府尹以下の參與員の前で開會式が嚴かに行はれた後、故竹田宮大妃殿下の御喪儀に際し哀悼の意を表すべく一分間默禱、續いて小野英勇議員より黄海道より慶北道に旱害救援の義捐金を寄送されたことに對し感謝電を打ちたいと提議あり滿場一致これが可決成立し、同二時廿五分散會、十七日は日曜のため休會、十八日より愈々議案の第一讀會に入ることゝなつた

旅客に注意
手荷物は嚴重にして下さい

【釜山】いよ〳〵春のシーズンを迎へて釜山通過の旅客は激增を來し、之と共に客車、待合室における遺失物も急增を見せすでに釜山驛に於ても各驛ではこれが保管場所に支障を生じてゐる狀態にあるので鐵道局では手荷物等の取扱に關し次のことを要望してゐる

手荷物は託送と持込とに拘はらず住所氏名を明記せる木札、荷札を附けられたい▲手荷物中に自己の住所氏名を明記せる名刺又は紙片を封入されたい▲近時の荷札及び針金は頗る弱く脫落又は取扱中破損紛失のおそれが多きに付強固確實に對してはとくに注意されたい

彼岸入り

【大田】十八日は彼岸の入りです、本町一丁目婦人會では大田寺に於て日心の友の會を開き大和田道氏を招き洗心講座を開く

けふ慶北道 物價委員會

【大邱】慶北道第十二回物價委員會は十八日午後一時道會議室に開催次の各小賣最高販賣價格を決定する

一、朝鮮產業の最高小賣販賣價格決定
一、陶物類の最高小賣販賣價格決定
一、纖維製品最高小賣販賣價格決定（纖維織物、人絹織物、スフ織物）
一、和傘の最高販賣價格決定
一、ソーダ灰の最高販賣價格決定
一、苛性ソーダの最高販賣價格決定

▲昭和十五年度大邱府一般經濟入用總額豫算表
▲歲入　一金四百卅二萬三千三十圓經常部豫算額、一金三百二十二萬八千九十七圓臨時部豫算額、合計金四百六十五萬千二百二十七圓
▲歲出　一金八十九萬千百十五圓經常部豫算額、一金三百七十六萬五千一十二圓臨時部豫算額、合計金四百六十五萬千二百二十七圓
差引殘金なし

微力乍ら奉公
松永新府議語る

【大田】無風狀態のうちにも多分の興味を持たれた大田府議は既報の通り最高點（三七七票）松永彌治氏以下十八氏がそれ〴〵當選の榮冠を占めたが初陣、しかも內地人側では最年少者の松永氏が斷然の榮冠を獲得したことは全く人々をして驚嘆させるところであつた、この奮戰の裏には富士製麵會社長古賀太郎氏を筆頭とする運動員の熱意と富の松永氏が中堅青年層の支持を受けてゐる點で、新興大田の前途を強く物語つてゐる、この喜びを胸にして本町二丁目の選擧事務所に訪へば時局柄運動員が集つて〃水いらず〃の祝杯をあげてゐる最中であつたが、さすがに愉悅の色をかくしきれず次の如く語つた

いろ〳〵お世話になりました、最高點なんて自分としては夢のやうです、初陣でありビリでもよいと覺悟してゐましたが……これは運動員の御蔭で頂いた票ですよ——（御本人顔を綻ばせ）——この上は微力ながら誠意を以つて御奉公する決心です【寫眞＝祝杯をあげる松永氏（×印）】

靖國の遺兒
大田からは　安井茂君

【大田】全國戰歿軍人遺兒の靖國神社參拜の內、朝鮮から九段の坂に無言の對面に行く遺兒一行九名は來る廿二日午後四時五十分大田驛發列車で上京する、なほこのうち府内から安井茂君が參加してゐる

慶南敍勳

敍勳四等授瑞寶章　道視學（德生洞）　山田勝一
敍勳七等授瑞寶章　郡守（梁山）　鄭憲模　郡守（統營）　岡章次
敍勳六等授瑞寶章　警察署長（釜山）　松村文

人の動き

▲岩野四郎陸軍少將　十六日京釜線で北行
▲鹽見米藏氏（京城地方法院判事）同上
▲久保田直吉氏（釜山地方法院部長）同京城へ
▲中村信夫氏（鐵道局營業課庶務係長）同上
▲田中隆吉少將　同北京へ
▲梅村重郎少將（第十九師團兵器部長）同龍山へ
▲原田隣造氏（京大助教授）同京城へ
▲オ・ゲイロード・マーシュ氏（京城駐在米總領事）開城の帰途十六日朝京釜線で釜山へ
▲河村静一氏（京城土木所代表者）同東京へ
▲小林祭三氏（朝鮮大學教授）同下關へ
▲岡文一氏（釜山遞信分掌局長）十五日夜光州へ出張
▲瀬戸道一氏（慶北道内務部長）出張中十六日歸任
▲山村正暢氏（同警察部長）引續中十六日より登廳
▲長谷川氏（同商業部長）出張中十五日歸任
▲加藤平太郎氏（朝鮮精米社長）來南中十六日朝仁川へ
▲小早川彦一氏（朝日ビル專務）十五日朝釜山上陸北行
▲中村富一氏（平壤鐵道病院長）十五日夜〃のぞみ〃で內地から歸壤
▲內谷義郎氏（全南道配給課長）十八日上道同日歸任

故竹田宮大妃殿下
御喪儀に弔意
歌舞音曲一齊に停止

新義州　故竹田宮大妃殿下の御喪儀の日にあたる十六日府内は歌舞音曲を一齊停止して哀悼の意を表し、カフエー、飲食店、料理店、活動寫眞館では營業を休み、府内各戶は弔旗を掲げてつゝましく弔意を表しこの日ばかりはひつそりと暮れ行く人の群も寂であつた

大田　故竹田宮大妃殿下の御喪儀當日の十六日を迎へた大田では府內各戶に弔旗を掲げ、府內各學校も謹んで休業、各家庭も謹んで弔意を表した

鎭南浦　故竹田宮大妃殿下の御喪儀の十六日府では各戶に弔旗を掲揚し、飲食店、映畫館では自發的に休業して謹んで弔意を表した

合格おめでたう

釜山工業校
許可豫定者

機械科　鶴性錫、阪田昇、河貞佳、金裕奐、宋貞錫、朴在石、石原一、野浦久雄、鄭秀平、橋本榮吉、尹炳完、平松秀雄、坂井新一、蔣龍三郎、朴潤益、川野昭二、晋山瑞、崔順瑛、三村忠夫、林富雄、金瑞國、北川正、佐々木利智、田中卓、楠田良雄、堀川克己、岡村治、林利秋、尹容炳、野口幸男、松岡武、和田茂實、玉鐵根、和田計夫、山口鐵郎、金吉駿、李相日、添田馨、山下卯之助、片山繁（以上四〇名）

應用化學　李啓伸、枝田殿、金性鎬、李西基、趙昶彥、朴琫柱、姓谷昭一、崔鳳錫、李相範、大西弘治、柳昭三郎、君井克己、金東烈、山本正和、加藤榮夫、堀田源作、大原宏、朴在圭、森口豊、朴邦彥、小林敏男、長谷川永助、小畑昭司、西村鍾直、金文在、朴甲秩、原田伯、田中孝三、山田稱男、朴夷圭、藤嶋利光、樺本哲、李瑞伯、和田成雄、國澤浩一、小玉麟一、池田一郎（以上十名）

建築科　忠藤正道、朴在煥、茅ノ根司、金善浩、山梨清雄、朴炳珍、久保政雄、宮中昭一、服部雅夫、黑田和男、淺生稚政、藤海源治、里見彥治、村上六郎、木戸川正、寺西一雄、竹内信雄、久保茂、金一變、田乃茂、藤山權男、中村雄、永錫、依田正己、李貞植、桑島三千年、渡崎好睦、金成文、徐化哭、朴二坤（以上三〇名）

羅南中學校

李相後、辛東治、李尚來、金昌前、柳大鉉、宗後觀、朴憲圭、朱元卿、金世和、上原政治、落合民夫、伊藤龜、西勝門、武田嘉三郎、井上一郎、栗河正宏、吳章錫、吳興龍、齊藤晴、駒木猪雄、小畑眞太郎、志井昭彥、加藤國一、飯田信也、平原銀、嵯野光徳、前野良說、森田勝也、濱田武、中田實、山田村夫、野口昭、佐藤健、八木原治、森下健二、森下晃治、小泉元男、坂澤俊介、供東根、李國寧、李南河、小村昭明、平田健一、中島健也、佐藤清一、酒水昭、西島稔也、福井昭義、下條哲政、宋昭二、小谷將光、吉川曾平男、澤邊與、吉良清堪、中本大二、松浦哲雄、野口義富、上本敏男、駒井英夫、平井茂、岡山智、川內野雄、小田照人、鈴木敏、小島和雄、武上夫、留澤稱俊、船山浩志、安部雅彥、山田茂、牧野正、菊地啓治、沖中四郎、武田和雄、濱口哲、田村正、高橋富雄、木本清、德積邦昌、木村貞明、佐々木寬、近藤康雄、嶋祠正超、木村功男、小林一郎、米田積、平野宏、岡本修、吉副静郎、友川正、和田榮、大久保忠良、阿井昭興、李炳組、長谷川正夫、小川清信、細石木和男、朴英哲、森下靜雄、千塚他、宋瑞彩、吉田光江、井上七し、荻原和典、野田紫、高橋清和、宋元晃（以上百名）

大田高女校

渡邊淳子、洪英子、伊川ヨシ子、富永芳子、飯田道子、桑原和子、門脇靖子、林夏子、山上茂子、正木美智子、貝塚靖子、上田芳菜子、原中智代子、西川…子、吉森昌子、八角晴子、熊谷和子、長谷川光江、堀江孝子、卅橋百合子、有我幾子、伊司トキ子、西本信子、坂本洋子、大江典代、宗本民子、牛島信子、島田貞子、江里口昌江、河端晶子、河野美代、吉田キミ、片渕ヨシ子、林政子、三井芳美枝、角脇和子、中村佐須子、鐵山信子、山田久子、梁喜みち上、重村和子、金錦沙、河合秋子、黑澤貞子、滿久榮、森田町子、鈴木美惠子、林幸子、坪井洋子、只樋幸子、田中英智子、宮内啓子、奥田弘子、澤井昌世、新永郁和子、宮木叔子、戸村和子、小谷裕子、竹下貞子、安井秀子、森川榮子、栗國ミエ、新井鶴子、秋山則子、秋永政榮子、中谷安子、堀川紫雄、大山房子、米增和子、成禰俊子、川本英智子、武和子、藤村佐世子、益信子、喜月明子、瀬川信子、白石祥子、小川昌子、藤島明子、末田暢江、古賀順、稲田陽子、平和子、堀佐代子、鈴木美子、落合園、鈴木和子、上野綾子、畠山敏枝、尾山昭子、金山伊子、赤坂明子、原瀬榮子、高木信子、大庭久枝、吳原由賀子、石井一枝、有栖妙子、武部雅、部文子、池田貞子、植村清子、岡荷男子、松前良子、沼田圭子、寶谷千惠子、田村英和子、中原昭英、丸本マツエ、原智惠子

何回も
再發する古傷の痛みや、打ち身挫きの疼きなどは惱の種です。
こんな時こそサロメチールが役立つ時、たゞ患部に擦り込むだけで速やかに炎症を和らげて痛みを鎭め、苦痛を解消します
五十錢　一圓　二圓
サロメチール

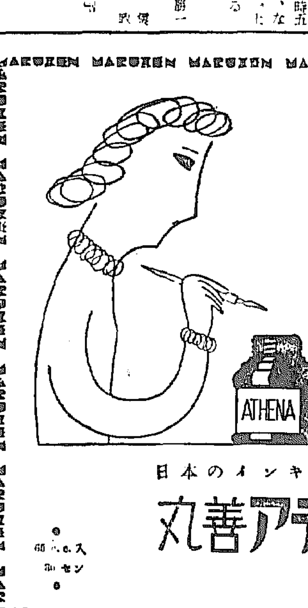

鮮色の魅力に
錆びぬ保證に
ペンが慕ひ寄る
ATHENA
日本のインキを代表する
丸善アテナインキ
高級で低廉な　アテナ萬年筆
60cc入　30セン
MARUZEN MARUZEN MARUZEN

感度鋭敏な　仁丹型体温計

洗顔用
アイデアル洗粉
あッ
そちらはニキビ跡
ニキビに刺戟はいけないのに　石鹸や普通の洗粉はアルカリだとか摩擦だとか　みんな刺戟のもの
ばかり……
……本洗粉は純科學的作用で　無刺戟に洗顏の出來る科學洗粉——ニキビでお困りの方からお早く
三十五セン
東京　高橋東洋堂

皮膚泌尿　性病科　醫學博士　渡邊晋　電本694

花柳專門　和田醫院　（電本1306）

旭町一丁目一八八　衣笠　産婦人科　醫學博士　衣笠茂　電本5912

洋裁　本科　師範科　京城府本町三丁目九　京城劇場隣　京城洋裁女塾

京日案內

雇人

內勤

寫眞

金融

電話

電話

雜件

洋裁

特別案內

女中を求む　梧柳莊

急募　萬壽金融株式會社

讓店

社員ヲ求ム

女子店員募集　明治製菓賣店

タイピスト募集　昭和商事合名會社

ぜん息・神經痛
中風・高血壓
不治でない
血の「濁り」をさり 原因から治療せよ

婦人界で有名な今津理學博士は血壓病と此の病々の原因を徹底的に研究した結果から強力な血液淨化劑を開發しその用とタヤシン又はイマヅミンの併用に依り此病氣で困れる人々を原因から良くし大に喜ばれてゐる

(左研究中の今津理學博士)

中風で不圖舌もつれに惱む人
高血壓、動脈硬化で肩こり耳鳴り頭痛目まひ、動悸ふらふら、不眠記憶減退、足重ヘレ、よろひ、シビレなど腦溢血の前兆ある人
ぜん息でせき、たん息切れ呼吸困難、ヒーヒー聲で苦しむ人
神經痛やリウマチで手足腰痛み、中や腰痛が痛んで困れる人は一日も早く大阪市阪急沿線三國驛前 今津淨化科研究所へ遠慮なく行くか、遠方はつらい症狀を詳しく記し、急ぎ申込むがよい!
博士獨特の淨血劑並に養生法其他注意事項を詳細親切に教へらる

清煙草 [illegible]
血液の[illegible]を除去して[illegible]にし、[illegible]硬化の原因を除いて[illegible]を[illegible]し、腸胃を良くして[illegible]の過勞を除けば治る。決して不治でない事を多數の實驗に[illegible]、貴重な植物ホルモン[illegible]

登錄商標
蜂メリヤス
ミツバチ靴下
蜂ワイシャツ
優良メリヤス 斬新雜貨
大阪市東區南本町四ノ一五 株式會社 中川商店

AO(エー・オー)
結核免疫
有馬・青山・太繩三醫學博士創製

現下の非常時局に際し、青少年の結核罹患、發病、死亡が年と共に夥しきは實に寒心に堪へず、殊に戰役の結核を如何に處理すべきかは國民各自の愼重考慮す可き焦眉の重大問題なりとす。茲に於て可及的早期治療に依り、此の疾患の重大化を未然に防止せられんことを特に醫家諸賢に望む所なり。AOは本邦に於て既に三七〇萬人注射の實績を有し、外國に向つては三〇餘ケ國に進出するの活況に在り。

AOの特徴
一、特選菌株の特殊培養……免疫作用旺盛
一、多價ワクチンなり……實用効果大
一、過敏元を含有せず……副作用絶無
一、免疫元の吸收を妨ぐる媒質無し……異物作用なく吸收容易
一、純粹の免疫元より成る……抗病力喚發
一、完全なる自然死に陷れる菌體の免疫有効成分……絶對無危險
一、菌の免疫元性を害する何等の處理も受けず……免疫元の自然性保持
一、効力檢査([illegible])を經て市販せらる……効能不變

AOの適應症
肺結核、肋膜肋炎、皮膚結核、外科結核、特に初期肺結核、及眼科結核、喘息等に對して著効ある事實證せらる。潜伏結核、淋巴腺腫、虛弱體質、結核疑症、特に腺病質並に結核の疑ある個體、殊に小兒男女青少年等に對して體位增強の爲應用せられ効果顯著なる事も證明せらる。
AOの質疑應答 AOに關し並に結核の質問には親切迅速に弊店學術部より應答す。

【解說贈呈】
發賣元 須美商店
大阪市東區北濱四丁目四〇番地

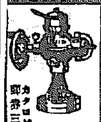
金儲大王
▼リード式穀物膨脹機
五升の米とトウモロコシが八升の米菓子となる
カタログ進呈
大阪市北區堀田町九番地
兒島製作所

皮膚病(ひふびょう)
春暖と共に蔓延する
痒い田虫、くさ、水虫
警戒季!
浸透力が大切!
アスター

アスターを早目に塗り込んで置くと今年は發生を防ぎます。アスターは皮下に滲み込み潜伏菌を殺すため、慢性皮膚病や痒い春の吹出物等に特に良効を奏し、而も絶對に無刺戟安全で痕を殘さず
特に婦人、小兒の柔肌には理想的!

價格 ￥0.35 0.50 1.00

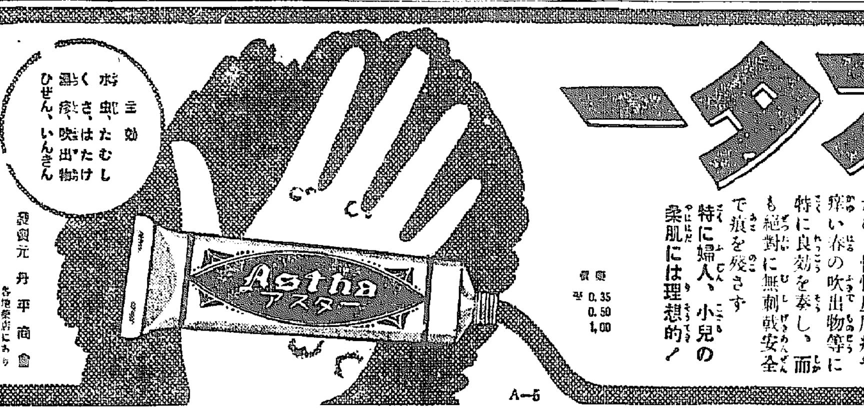

發賣元 丹平商會
各地藥店にあり
A―5

齒痛なら
泣き顔が…スグ笑ひ顔
ホントに良く効く
今治水

むし齒の痛み
齒じしの痛み
神經、風邪よりからの齒痛
￥0.25 0.35 0.60

これまで無かったクレームの發明

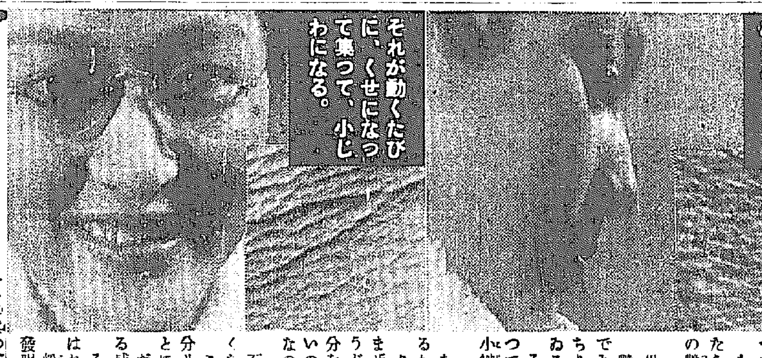

バニシングをぬると顔がちよつと硬つた樣な、うす皮をかぶつた感じになりません? もし、そんなバニシングだつたら、若い方でもだんだんヒフの艶がなくなつてきません?

思ひもよらない事ですが、艶のなくなつたヒフを顯微鏡でみると、無數のひだや荒れでちりめん皺(寫眞右)の樣になつてゐるのです。

そして、それが動くたびに集つて、次にはもう肉眼で分る小皺(寫眞左)になるのです。

なぜ、そんなバニシングもあるかといふと、クリームは元々、水と油とをまぜて作るので、それにはちようど洗濯の時分るやうに、石鹸分を入れると、水と油が混り易いので、その方法で作つたからなのです。

石鹸がヒフにもお化粧にもよくないのはご承知でせう。

このクレームには、惡い石鹸分リスリンを使はないで作ることに成功したのです。

だから、そんな厚みも、硬ばる感じもないのです。

そして油の中で世界最高といはれるオリーブで作つたのです。粉と同樣バニシングの世界的發明といつていゝと思ふ。

これ迄のバニシングと原料も製法もまるで違ふからやわらかくて變かもしれません。これ迄の半分量で使つて下さい。

パピリオクレーム
A普通バニシングの方に(男子供も) B荒れ性の方や寒い時のバニシング
Cこれは白粉下。薄くよくのばせば、白粉が濃くついて、永くもつ。
ABC各六八錢 C九〇錢 デパート・有名店に有 [illegible] 伊東化學研究所
R9

頭痛にノーシン

大阪商船出帆
(印は客船 印は貨物船)
○北鮮門司阪神急行
慶興丸 三月廿一日
永興丸 三月廿四日
清津正午發、雄基前日正午發
○北鮮台灣行
河南丸 三月十八日清津發
清津、雄基、城津、興南、元山、多、長崎、鹿兒島、基隆、高雄
●北鮮より京濱行 月一回
●城津より阪神行 月二回
●西鮮各港より京濱行 月二回
●仁川南浦より阪神行 月六回
●南鮮より阪神行 月六回
●釜山馬山より阪神行 月五回
●右定期船の外不定期船多數あり
●釜山より甲谷陀行
はんぶるぐ丸 三月十八日釜山發
釜山、長崎、新嘉坡、ペラワンデリ、檳榔、蘭貢、甲谷陀
●釜山より紐育行
東山丸 三月廿九日釜山發
內地各港、ロスアンゼルス、クリストバル、紐育
○門司より基隆直行
高千穗丸 三月廿一日
高砂丸 三月廿五日
○門司より神戸行大型船多數あり
京城府南大門通二丁目
大阪商船京城支店

嶋谷汽船定期出帆
電話(2)一〇三〇・一〇三一
鮮內各港に弊社代理店があります から御申込下さい切符はツーリストビューローでも發賣致します
大連、台灣、滿洲、各方面へ御旅行遊ばさる方又は御荷物を御出しになる方には御申込次第案內書御送り致します
朝鮮總督府命令航路
朝鮮、北海道、大連間
●大連直行 仁川出帆貨物專用
明石丸 三月廿日
●仁川代理店 日鮮海運株式會社
●裏日本、北海道、樺太行
●鎭南浦出帆 代理店日鮮海運出張所
●仁川出帆 代理店日鮮海運出張所
缺航
天海丸 三月廿二日
●群山出帆 代理店群山海運會社
缺航
●木浦出帆 代理店日鮮海運出張所
缺航
●釜山出帆 代理店釜山兄弟商會
天海丸 三月廿四日
內地寄港地、境、宮津、新潟、舞鶴、敦賀、伏木、船川、函館、小樽、大泊
▲命令航路 北鮮―北海道線
●雄基出帆 代理店國際運輸支店
●雄基出帆 代理店國際運輸支店
昌德丸 三月廿日
●清津出帆 代理店國際運輸支店
昌德丸 三月廿一日
●城津出帆 代理店 北鮮商船組
昌德丸 三月廿二日
●西湖津出帆 代理店 富田商會
昌德丸 三月廿三日
●元山出帆 代理店朝鮮運輸支店
昌德丸 三月廿五日
內地寄港地、酒田、船川、青森、函館、小樽
船ハ最新式優秀貨客船設備完備ス
▲切符ハ前記各代理店及各地ジャパンツーリストビューロー營業所各航路案內書御希望ノ方ヘ御申込ミ次第御送リ致シマス
神戸市神戸區明石町
嶋谷汽船株式會社

大阪商船仁川出帆
阪神行
三月十六日 先島丸
名古屋、京濱行
內地各地行貨物取扱致候
大阪商船株式會社仁川代理店
株式會社 慶田組
電話 四二一番 二一一番 九八四番 七一〇番 二七八番 一七三三番 (出荷 入荷 宿直 現場)

目的のために手段を選べ

消化劑がいゝか、制酸劑が向くか、酵母劑が効くか……は一にかゝつて御症狀如何にあるわけで、單なる豫防や一時の糊塗策なら兎に角、症狀の複雜執拗な慢性胃腸病を合理的に治療なさらうといふなら、病源、對症二重に働く治療藥アイフを服用なさるべきではないでせうか?!

治療藥アイフは單純な制酸劑でもなければ、消化劑でも酵母劑でもありません。主藥が胃腸內壁の病變部に沈着して炎症を癒やし、粘膜を強め、弛緩を引緊め、分泌や蠕動機能の異常を整へると共に、腸管內の有毒物質を吸着して體外に排出する等、廣汎な病源治療を營み、併せて、胸やけ、噯氣、嘔つき、胃痛、腹痛、下痢、便秘、嘔吐、消化不良、食慾不振等の諸症狀をも消退して機能の恢復を速める效果的な胃腸病治療藥であります。

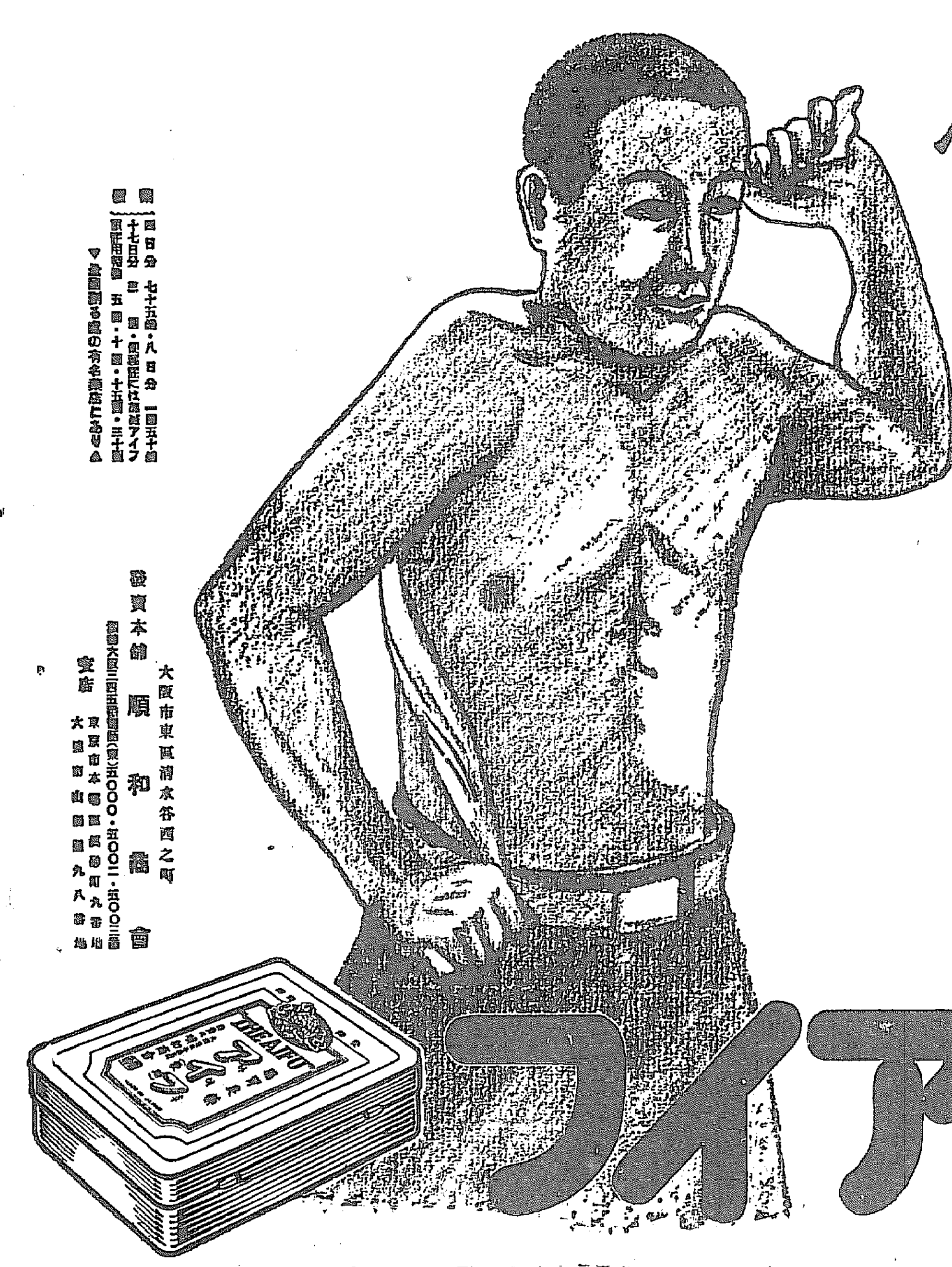

慢性胃腸病にはアイフ

一回分 七十五錢・八日分 一圓五十錢
十七日分 三圓・經濟的には徳用アイフ
徳用 五圓・十圓・十五圓・三十圓
▼全國到る處の有名藥店にあり▲

發賣本舗 順和商會
大阪市東區淸水谷西之町
電話大手(?)五〇〇〇・五〇〇一・五〇〇二番
支店 東京市本郷區[illegible]町九番地
大阪市[illegible]九八番地

千三百年前の内鮮同化

若光王（高麗神社）を偲ぶ櫻　今ぞ半島に咲く

植樹記念日　南山聖域に移植

内鮮史上厳然として同化の史實を示す埼玉縣入間郡高麗村の高句麗若光王を祀る高麗神社から、朝鮮神宮へ老櫻の若木を獻納、朝鮮神宮からは連翹と落葉松を移植、今を去る千三百年前、内鮮一體の精として萬朶と咲き誇つた歴史の花を故地半島に移して、興亞の空に渾然一體として起ち上つた内鮮の歴史的由緒を記念する一方、平安朝の昔、内鮮一體の契りも固く異境に散つた若光王に故地の花、故地の樹を手向けようといふ床しい企てが本社の斡旋で、輝く紀元二千六百年の神武天皇祭當日、恰も施政三十周年を迎へ、官民擧げて全鮮綠化運動を展開する植樹記念日の四月三日を期し、内鮮相呼應して行はれる

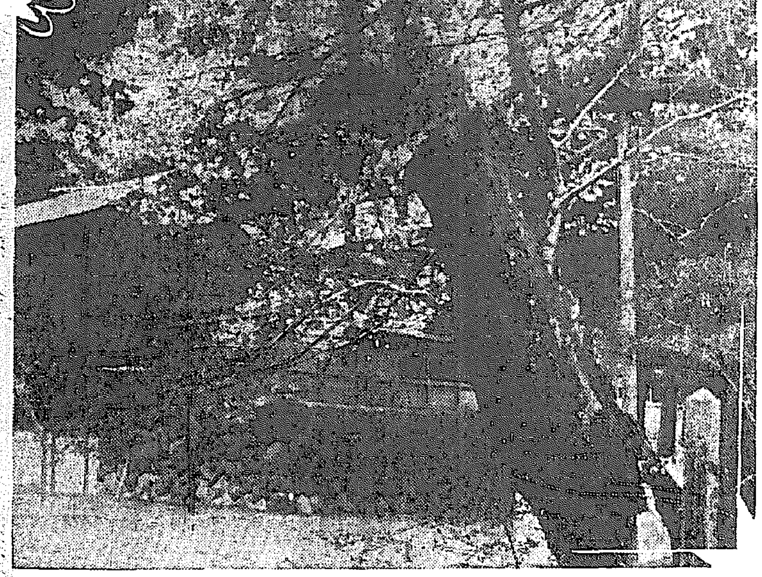

【東國に守なし、高句麗の…を作す」と言人をして…せしめ平壌に都して、遠か東海から中國にかけて、その文化と國威を誇つた高句麗王國は今を去る千二百七十二年前わが天智天皇の七年唐新羅の挾撃を受けて七百餘年に亘る興隆の幕を閉ぢた若光王以下臣僚の遺民千七百九十九名は、日本に歸化、わが朝廷は高麗人を遇することあつく、武藏國に高麗郡を置き、若光王以下を移住して安住の地とした—これが史實に見る埼玉縣高麗郡の起源である、爾來…百年、内鮮の血汐は…の風雪に一體同化の赤誠を捧げる今日まで高句麗王の子孫は…祭として…を繼ぎ、若光王を祀る高麗神社の社家として、當代高麗明津氏に至る五十八代、昔に結ばれた内鮮一體の生きた史實として榮えてゐる、今度、朝鮮神宮に寄贈せられる櫻は、この由緒深い高麗神社に數百年間、内鮮のゆかりも清く咲き續つてゐる老木の根元から出た若木で、遠く平安朝の昔から、ともに榮んだ内鮮の歴史を語るよすがである、これに對し朝鮮神宮では、高句麗王の故地半島に存る連翹と、固有の落葉松を選んで高麗神社に移植、若光王の神靈に手向けることになつたもので、やがて南山の聖域に内鮮ゆかりも香しく歴史の櫻が萬朶の花と咲き誇るころ、高麗村の聖地には、連翹の花が落葉松の綠に、往昔の由緒も高く貴つ黄に咲き競ふのである、獻納の櫻は、四月一日高麗神社社務所會理事長武井…夫、同…事務長…氏が捧持して入城、三日の植樹式には高麗家當主の令弟高麗明茂氏（…）…本部長…が參列、官民の…が參列して厳かに行はれる、朝鮮神宮に獻ぜられる櫻は、落葉松の苗木は既に運び植え近く…され植樹祭は朝鮮神宮と同日を期して同社前で厳かに行はれる筈である【寫眞＝高麗神社の老櫻】

"大變床しい企てです"　吉田朝鮮神宮々司談

朝鮮神宮吉田宮司は語る

大變床しい企てで結構なことです、古い内鮮の歴史をふり返つて、お互に同化一體の精神を強くするのに大いに役立つことです、こちらから節穫りする苗木は出來るだけ立派なものを選びました、近く發送する段取りになつてゐます

一日五十萬圓　高知に素晴しい新鑛區

【高知電話】高知市北郊の…鑛山地…行寺に於て全國に稀な優秀ニッケル鑛を發見し愈よ本月末頃に開坑の契約も殆ど纏まり開鑛の運びとなつたが、同鑛區は既に三井系の技師が實地調査を行つてをり又去る四日には住友技師長が秘かに來高、その所有者高知市…氏と共に實地調査を進める等採掘一歩手前に進んで來たが、右調査によると一日一萬トンの採鑛量は可能でニッケルの他はクローム、プラチナ、燐等各種の金屬が採掘され、金額に見積つて一日ざつと五十萬圓一ケ月一千五百萬圓、然も之等は十三年間繼續して採掘出來るといふから物凄い、この新鑛區發見は來高の…技術者の立場から試驗所に努力した高知…技師は語る

現に角異常な…異的な數字が現はれてをり一日も早く實現をと期待される…その他を生産するといふことは…の限た事實で一日も早く實現を期つてゐる、今月末には會社との契約が出來る見込です

『悲しみを越えて』　教育界に新たな旋風

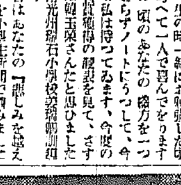

本社發行京日小學生新聞主催懸賞綴方朗作の入賞者が發表されてまだ旬日を經たないこの頃、光榮の總督賞を獲得した孫玉榮さんの一篇「悲しみを越えて」は、全鮮の教育界に大きな話題を投げかけ、これを繞つて一大旋風が吹きまくつてゐる、去年第一回の朗作が選んだ問題の入賞作「綴方教室」は惠まれぬ家庭に育つた作者の環境が世間の注目をひいたのだが、今回の總督賞作品は、惠まれた家庭ですくすくと伸びた銃後の少女の健かな姿を如實に描き出してゐるだけに「綴方教室」とは違つた明るい意味で教育界の興味をあつめ、この總督賞の作者京城女子師範附屬小學校六年生孫玉榮さんのもとには、各方面からお祝ひと激勵の手紙が舞ひ込んでゐる　林檎のやうな頬を明るくほてらしながら玉榮さんは

「こんなに嬉しいことは生れてはじめてです、人の心、先生の心つい心が泣きたくなるほど身にしみます」

と、もう一緒になつた小さな胸へ、皆の先生方や、見も知らぬ人々から來た手紙を、しつかと抱きしめてゐる、玉榮さんのもとに來た手紙を次に披露しよう【寫眞＝孫玉榮さん】

▲京城櫻井小學校訓導ナツ調寺より　韓玉榮さん、おめでたうございます、あなたの御努力に私は頭が下ります、りつぱな綴方です、涙をおさへてよみました、三年生の時一緒にお勉強した頃を偲へて一人で喜んでをります　あの頃のあなたの綴方を一つのこらず私は持つてゐます、今でも私は持つてゐます、今度の總督賞獲得の發表を見て、さすがは韓玉榮さんだと思ひました

▲全南光州瑞石小學校教諭…より　昨日はあなたの『悲しみを越えて』を小學生新聞で讀みましたが、どんなに泣かされたか知れません、總督賞、おめでたうございました、私は四年生の女子を敎へてゐますが、今朝あなたの綴方を讀んでやつたら非常にきいて感心してゐましたよ、その調子で女學校に行つてもしつかりおやりなさいね

三十名溺死　西戸崎（福岡）で弘博丸衝突

【福岡電話】福岡市外西戸崎通 福岡縣粕屋郡志賀島村西戸崎所有機帆船弘博丸（一一七）船長今泉平太郎（五〇）が十七日午前十時乘客四十六名を乘せ、博多から西戸崎に向け航行中同三十分頃、西戸崎灣沖二百米附近に差し掛つた際、折柄入港し來つた大阪市…物運搬船音子丸（一六二〇）に衝突、船體を大破して沈沒したので、船長山下石松（五〇）と…同地消防團をはじめ音子丸より救助に努めたが、乘客中十二名を救助、死體九個を收容したが、他十餘名は行方不明である

富士山麓で　日獨學徒交驩

【東京電話】日獨文化協會が外務省文部兩省後援の下に招聘した訪日獨學生團々長ベルリン日獨協會主事で十年程前來朝したことのあるカール・スアール氏、獨逸政府青年指導局國際部長ハンスウエツクエン・フナルド・ハイデルベルヒ大學助手で四年前交驩學生として來朝したウイルヘルム・クラッセン氏等一行は先月廿九日ベルリンを出發、目下新京にあるが來る十八日入京、約三ケ月間に亘つて日本各地の大學を訪問するが、學徒は敎育や各文化團體を視察することとなつた、日獨文化協會ではこれを機會に四月十四日から一週間山中湖畔河口湖畔富士ヴユーホテルで日獨學徒約五十名參加の下に我が國發達の日獨學徒大會を開催、文化、經濟、政治各問題の討論會を催す一方懇談會を行つて戰時下兩國學徒の文化的親交に一段と拍車をかけることとなつた

抄本を謄本に代用

やむを得ざる場合のほか戸籍抄本で戸籍謄本に代用差支へないことは既定の通牒で地方官廳に周知されてゐるが今なほこの趣旨が徹底してゐない憾みがあり、殊に近來戸籍事務は著しく増加し、且民事令の施行によつて一層事務の繁雜を加へてゐるのみならず、一方内地でも市町村吏員中多數の應召者を出してゐる關係もあり、今後戸籍抄本による謄本代用の勵行を必要とするにいたつたので、總督府では十五日重ねて政務總監通牒を發し各官廳、學校等をして左記事項の勵行方を示達した

一、戸籍上證明に戸籍の謄本を必要とする場合の外はなるべく戸籍の抄本を以てこれに代用すること

二、公務上使用する戸籍謄本、抄本交付の請求については必要の限度を嚴守し、且公務上使用するものたることを認むるに足るべき公文書を以て請求すること

獨青年代表來朝

【下關電話】日獨文化交驩の使命を帶びドイツ學生指導局より派遣のナチス青年代表團岡山木村局長ウソエンノー氏（三〇）ハイデルベルヒ大學助教授クラッセン氏（三〇）及び日獨協會書記長シアール氏（三〇）の一行三名はシベリヤ經由十六日朝下關入港の關釜聯絡船興亞丸で來朝、同九時廿分發車で上京した、一行中クラッセン博士は今次歐洲戰爭勃發するや西部戰線ジーグフリード要塞に身を投げてゲフライター（下士官）として奮戰した勇士である、又シアール氏は一九三五年から三九年まで日獨交換學生として來朝した人でシアール氏は一行を代表して語る

凡そ三ケ月間の豫定で東京帝大外各大學を訪問して日獨文化交驩の貴重な體驗を…下に於る日本魂を把握、ドイツ青年指導に資したいと思つてゐます

又クラッセン博士に…戰線の體驗を聞けば

勿論我々ドイツ軍は強力な敵を叩きつける意氣で戰ひ拔く覺悟でゐます、戰爭は結局我が祖國の勝利に歸するとは疑ひありません

とジーグフリード戰線の勇士らしく昂然と語つた

ア國使節團喜ぶ　昨日退城

在城二日目のアルゼンチン經濟使節團一行は總督府小田…の案内で午前九時朝鮮ホテルを出發李王家美術館を訪れ古美術を鑑賞し…の金…氏宅を訪れ朝鮮式家屋を視察、十一時李王家に伺候した後、城大、勇忠嗣、御路邸をドライブして十一時四十分和信に入り、朝鮮な品と日…に…しかけたおびただしいお客に驚嘆してゐた、ついで朝鮮ホテルで松澤…事部長招待の午餐會にのぞみ百貨店に行き動物園を子供のやうに…しがつて見た上…時廿分京城發新京へ向つた【寫眞＝金氏宅を訪問するア國使節團】

北鮮鐵道還付打合せ會

滿鐵委託の北鮮線（上三峰間）の經營還付に關する打合せ會は、十六日午前九時半から朝鮮ホテルで開催、總督府側から大竹鐵道局長、美根企畫部第一課長、山名局長、山地理事、藤井土木、堀牽方、堀田海事各課長、阿部經理部長…及び滿鐵から西條理事、大島監理、…鐵道局長、上井改良、…野…側、平山同主事、古川企畫課主事長、清水同主事、高山水運部長、山口局員、田村計理各課長、小澤北鮮鐵道事務所長、岡西國工務課長等それぞれ出席、第一回五箇所打合會の協議を行つ

"濱の眞砂"減る　昨年は二萬七千餘件

「濱の眞砂と五右衛門の…」と世に盜人の種はつきないが、昭和十四年度京畿道内の犯罪は銃後國民の緊張で近年稀少の傾向にあるのは嬉しいことである、十四年度犯罪件數は二萬七千百卅九件で前年に比べると犯罪數は二萬一千七百六十五件で…總數は三千四百七十二件の減少となつてゐる、特に注目をひくのは竊盜が半數以下になつたことである

▲十四年度犯罪數（△は減）

罪別	十四年度	十三年度	増減
竊盜	一六、二二二	一七、四三	[illegible]
詐欺	二、九八八	三、六七一	[illegible]
恐喝	三二	一、一五〇	△[illegible]
橫領	一、八〇六	一、八〇六	△[illegible]
その他	四、八〇	四、九〇	△[illegible]
計	二七、一三九	三〇、六一一	△三、四七二

◇犯罪檢擧數（△は減）

罪別	十四年度	十三年度	増減
竊盜	[illegible]	[illegible]	[illegible]
詐欺	[illegible]	[illegible]	[illegible]
恐喝	[illegible]	[illegible]	[illegible]
橫領	[illegible]	[illegible]	[illegible]
その他	[illegible]	[illegible]	[illegible]
計	[illegible]	[illegible]	[illegible]

謎の燈台守らに假葬儀

一月末頃…の沖合で…神の波に呑まれたか？謎の行方不明—の…の八尾島燈台守戸田…作氏一家と同小使…化明家八名の假葬儀は…遞信局主催で三月十六日午後三時から仁川…で執り行はれた、各遞信、山田局長、黒田海事課長、他各關係者參列、…會社からも…の…者多く四百餘名で盛大に葬儀を行つた

無盡社長の横領背任初公判

京城永樂町…中無盡會社元社長福田…三郎（…）の…事件の第一回公判は十八日京城地方法院で小…の…で開廷、當時世間を騷がした…が白日下に曝されることになつた

山田長政の繪本

…の…山田長政の幼年時代からシャムに於ける活躍ぶりを描いた、…の繪本『山田長政』が發行された。…

信州の高原に文化柱を建設

紀元二千六百年を記念する東京新聞之…は現代のあらゆる文化をそのまゝ百年千年の後世に傳へるため信州霧ヶ峰高原へ紀元二千六百年文化柱を建設、現代の新聞、雜誌、文化的圖書、寫眞、朝鮮名士の染筆、寫眞、レコード等々…を收め永劫日本文化の神秘を收めることとなつた

おめでたう

龍中合格者

仲村勳、網島義明、德川光也、丹羽靖司、西國英、尾崎一郎、河波清至、淵田　、桐畑恩、楠尚正、久保俊一、小林裕、五味康郎、下垣秀雄、竹田毅、竹前悠、寺田俊郎、野口弘、野村創侍夫、長谷部治、波多野治、林民敏、林田西朗、平澤太志、平島和昭、藤井敏夫、前田淳一、松島昭人、松本坦三、宮本誠士、政木貢、山田晃、山田力造、和田服臨、相本智生、風地啓孝、油谷睦、石井幸一、石田晋三郎、石田寛男、石飛靖朗、泉弘、一條秀道、伊岡俊平、犬塚幸雄、井上晴夫、岩佐昭明、岩下昭一、上野晋、上村政彦、梅田和男、江口朝男、江口明男、江崎行雄、江藤洵三、恩田直昭、遠藤三朗男、大村義人、大島道雄、太田日出雄、大塚昌策、大野乾、桐野信義、老田知信、小笠一也、岡田俊郎、岡野谷正廣、岡村茂彦、小川莊大郎、神好和、小田穰信、小野寺昭二、小畑敏郎、堀下昭作、加治木房夫、門山榮昇、金剛一郎、金子祐、上川保、川口雅章、河内英、河村秀夫、菅四郎、黒瀬四二、黒田輝二、小池義雄、小泉正明、古賀昭彦、粉川昭史、小松三雄、小宮山七、米野盛之、近藤久、齋木富雄、齋藤昭毅、齋藤幸次郎、佐伯久毅、坂元二朗、佐々尚彬、佐藤健、鹽見孫三男、四方昆、島田昭男、島村晃、清水洋民、鈴沼智夫、白坏範一、末松要一、杉本嗣、鈴木正彦、砂田昌也、陶山鴎一、田長丸康彦、竹迫正茂、高橋清昌彦、高橋錦六郎、瀧口悟男、竹内敬、竹内一、竹下玲児、武田哲男、竹之内隆夫、田所邦雄、田中宣身、田邊仁、種子田秀彥、谷口浦田、玉井信忠、綱館、月野正敏、鄭基現、手島一、鶴貞高保、戸木倫正、徳永晴昌、得丸始朗、戸津健、富永義輔、永井昭、長岡達男、中川清、長島宏、中村五鏡、中村敏男、名越昭彦、西脇実一、西塚卓夫、野方亨、野崎貫一、野々村清彦、長谷川敬、長谷川好昭、畠山東人、服部由昇生、濱田輔二、林雄一郎、林一正、林至實、早瀬富三郎、原哲治、檜垣昭二、平野一、平山發作、廣島敏史、福山修、藤井明、藤澤亨一、藤田和男、堀稲雄、堀龍雄、本田重夫、前田健、前田榮治、前田博節、松坂利彦、松澤正弘、松澤卯太郎、松島睦、松田二郎、松本俊昭、松本俊彦、松本雅夫、三浦孝、三浦平八郎、三森和正、水口明、宮川啓、三輪禧爾太、村上英夫、村上宏、村島闘太郎、持田鬪、森下信、守谷弘鏡、森安千之、森山高幸、八坂一誠、彌田正、柳社一、柳澤孚、柳原孚、山口寛敏、山崎幹雄、山田勝之、山田弘、山根利夫、山村武、山本和夫、山本宏、青川淳波、吉田昭二、吉田保一、四元毅、渡邊直路、渡利昭幸

京商合格者

西岡昭、渡利安雄、北村昭、原田河文、小山忠夫、宮崎義夫、香川力、田村繁、新井昭二、關島昭男、三谷勇、青木富夫、平井一郎、田鍋信一、中西誠一、神村俊三、平木曾治、永井傑、山本啟郎、眞田辰良、田中宗氏、小西國雄、澤田直孝、片島秀夫、具島善次、佐田昌己、本田國男、河野昭司、東木明憲、三輪幸、金谷正彥、町田昭三、山本邦文、江里口次雄、桑原直道、工藤司男、河行京一、佐藤明、橫浦廣由、巳己義美、栗田和、小林正相、山本昭、有富賢輝、岩永健太郎、藤田哲男、甲斐武壽、濱崎吉、野田早苗、堀田昭夫、朝倉章一、長谷甲子雄、森本忍男、三根玄雄、木本勝通、山本泰三、前田幸路、山田昭明、金子稔、宮崎敬一、高瀬昭一、板倉五重夫、松本良太郎、小原昭二、龍井昭三、高矩和夫、小西和夫、本郷和男、井上三郎、岡本昇、木下爵四郎、松永正朗、村田光哉、前田昭次、井上苑、丹羽典昭、佐田通三郎、牧眞俊、武藤豊一、山根眞治、神田龍之、寬玉昇、龍瀬三郎、大竹富夫、阿部敬、背尾明彦、小川信三郎、御宮秀彥、渡村薇、河井昭旧、倉橋宏、西村兵、江波周三郎、黒木洞吉、宇野延一、三谷頑博、佐野雅司、櫻井勇飛、南雲、淵邊、上野正夫、今西昭治、大石磯、川原田昭、得政昭、大明虎夫、池永昭、山根耕二、河田稍司、市神雄、木止、荒武、首藤榮市、丸米俊夫、藤崎豊、原田久男、井上昭治、三好定一、藤田隆、阿部昇、久保前雄、多田千剛、阪川章、廣崎嘉作、岡田実雄、佐田末次、原口剛聰、櫻井敬、門前彦三、加藤区三、佐藤勝巳、美泉洞、木庭實、柳原信一、松薙勉、和田勝郎、時松昭雄、坂田昭男、太田宏、杉浦信也、大川拝三郎

京城職業學校本科合格者

守分改、伊勝寶、難波治夫、秋田太一郎、仁ノ平武次、馬場紀邦、廣部英一、小野田、前田一郎、廣見實、久留島夫、前田銑市、高木防、四方昭、栗田盛島、國登、福譲正道、岡田昭二、前田保正、安元昭

▲機械科　金河澤、鄭東根、趙任植、兪允植、張柱鳳、崔素鍋、卞永相、李弘圭、金裕淵、許道文、李晩翻、徐昌楠、閔朝俊、金弘植、金鍋洙、黃鐘澤、張鍋迪、圭柳榮煥、金永培、李昌洙、趙圭…、金在鎬、李賢雲、李相英、金昌國、…、趙順相、李吉周、徐錫燦、趙榮鉉、金福鎬、高永翠、尹啓燮、…、李敦燮、朴泰永、朴錫楨、李圭武、劉相祐、申榮鎬、李錫虎、金明在、李守煥、李宗鎬、崔榮順、沈愚實、李尚律、安鍾承、張斗淳、…

（以上百十名）

▲土木科　姜光燮、朴…、李在…

（以上五十四名）

▲建築科　尹錫喬、…

（以上五十九名）

▲家具科　李孝根、…

（以上五十五名）

▲卒業式　京城府明倫高等女學校では十八日午前十時から第卅一回卒業式を行ふ

●お斷り　記事輻輳に付き「聞て愛國班」休載

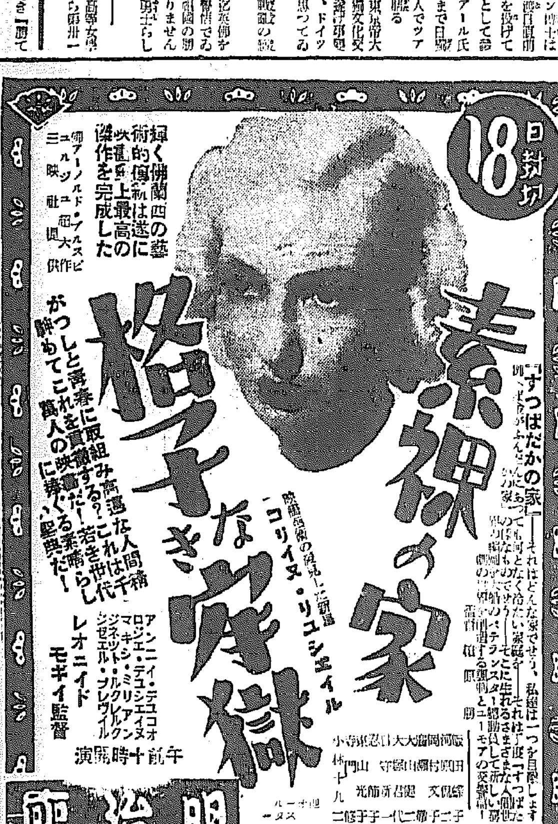

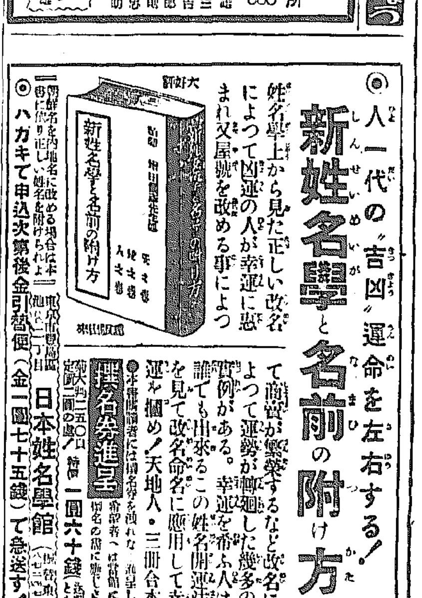

牡丹崩れず【24】

竹田敏彦（作）　岩田專太郎（畫）

紅白の花（七）

「あら、どうなすつたの？」

夫人は、車窓の騒ぎを見ると、驚て、二人の顔を見比べたが、

「牧山さん、もう酷くいゝぢやありませんか……蘂都子、あんたが勝手なことばかり言ふから」牧山さんがお氣惡くなさつたのよ。蘂都子さん、牧山さんは、蘂都子に逢つてゐらつしやるの、ね。暇いところへいらしつたの。ね、暇くお取りになつちや嫌よ」

彼方二人の間を取持すやうに言つたが、今度は、蘂都子が、

「さうお。ぢや、私歸りますわ。だから、牧山さん歸らないでくださいな」

ぷんとして、ハンドバッグを取上げた。

「まあ、お前は……」

夫人は蘂都子を睨んだが、蘂都子は、

「ちや、歸りますわ……牧山さん、あんたのなさやいけないわよ。でないと、私蘂子さんに惡いわよ」

困つたのか、それとも、相手を慰める積りか、蘂都子に、英二の顔を見てしまつた。

「驚きましたね……おや、もう降るますから、あなたも、歸らないでください」

英二は、退出ならなくなつて、かう言ふより外はなかつた。その後に乗じて、夫人が、嘴に、

「だつたら、あんたも、一緒に乗つて。久しぶりに、散歩でもしたら何う？……こんなにお天氣が嫌ふのは、もう半年ぶりぢやないの……ね、牧山さん」

「……」

英二は、たうとう縛られてしまつた。夫人は、それを見ると、

「蘂都子様は、ずつと逗子の御別邸でございますの……」

「はい……」

「ぢや、この雨でも晴れましたら、蘂都子、お前の良人も誘つて牧山さんを逗子へ御案內しようぢやないの。ねえ牧山さん。御都合がお決まりになると、お忙しくなりますから、暫くあちらで骨休めをお遊びになつたら。これから花時に向つて、湘南の海岸も、惡くありませんわよ。去年の秋は、二人で海を眺へて頂いたりして、散歩なすつたぢやありませんの」

若宮な夫人は、ことでも、蘂都子と英二が接近してゐた當時の生活を想ひ出させるやうにいつて、

に海濱を散歩なすつたりして、お安くなかつたわよ」

蘂都子の辭に、

「あら、あんなこと……」

蘂子は、色つぽく蘂都子を睨んだ眼をそのまゝ英二の方へ向けた。

「よくあの時も、今日みたいに蘂都子と喧嘩なさいましたわね、ほゝゝ」

英二の顔を撫いて笑つた。

「さうよ……あの時の牧山さんつたら、蘂子さんばかりに熱心にコーチして、私になんか、ちつとも教へてくれなかつたのよ。だから一寸な眞似なんかなさると、うんと油を絞つて上げるわよ」

夫に助力して、好な蘂都子の下に英二を睨んでみせた。

「どうも、參つちやつたな……」

英二は、月の美しい晩、湘南の海岸を散歩中偶然、蘂子と出逢つて、一緒に歩いてゐるところを、てつと蘂都子に發見され、ひどく抓られたことを想ひ出して、絶えず捨つたい笑ひを洩したが

「私をおいてきぼりにして、一緒

本日將棋休載

JODK ラヂオ

十八日（月）　第一放送

朝の部

午前六・五〇　ニュース
七・〇〇（東）時報
七・〇一（京）國史講座　吉野時代（一）皇道再興の御政治　中村直勝
七・三〇（東）朝の修養　維新の志士を語る（一）吉田松陰　廣瀨豐
七・五〇（城）宮城遙拜・今日の天氣見込
七・五一（東）ラヂオ體操
九・二〇（城）氣象通報
九・四五（東）幼兒の時間　よい音樂（レコード）（一）アイウエオの歌（二）七つの子（三）限はころく（四）お母さまお山がたり（五）雨が降ります（解說）長井倚子
一〇・〇〇（東）家庭メモ　料理獻立（二色お粥・京城・釜山・平壤・神里）同（筍の昆布漬・清津）同（彼岸向きの銀茶詰・咸興）日用品値段
一〇・二〇（大）家庭の時間　花と眼の衛生　醫學博士　中村文平

晝の部

正午（東）時報・今日のお知らせ
午後〇・〇五（城）室內樂（一）アンダンテ　ハイドン作曲（二）メヌエット　モーツアルト作曲（三）ラルゲット　ベートーヴエン作曲（四）諧謔舞曲　グリーグ作曲　ソウル・トリオ
〇・三〇　ニュース・鮮魚卸賣値段（京城・咸興）
一・一五（城）家庭の時間（朝鮮語・釜山・神里）脫色と染色　李興燮
二・四〇（東）ラヂオ體操
三・〇〇（東）婦人講座　子供の習能の發達と育て方（一）倉橋惣三
四・〇〇　ニュース・氣象通報（釜山・清津）職業紹介

夜の部

六・〇〇（東）うたのおけいこ（テキスト四〇ページ）日本小學生のうた（二）柴田秀子
六・二〇（東）コドモの新聞
六・二五（城）講演　國民保健とスポーツ　城大教授　中村兩造
六・四五（東）商業ニュース
六・五五（東）カレントトピックス
七・〇〇　ニュース・天氣見込
七・三〇（東）國民歌謠（日本放送協會選定）母の背は（武田昌作詞・佐伯信助作曲）（獨唱）木下保（合唱）日本放送合唱團（ピアノ伴奏）和田肇
七・四〇（東）講演　時局下の肥料問題と自給肥料　農林省農事試驗場技師　鷲入松三郎
八・〇〇（大）交響曲　難波の宮居（獨唱）長門美保（同）水野康孝（合唱）大阪音樂學校生徒（伴奏）大阪放送交響樂團（指揮）朝比奈隆
八・三〇（東）ラヂオ時局讀本　出廻る日用品（上）
八・四〇（城）新日本音樂（舞踊入中）（一）春來れば（二）春の初花（三）流れの花びら（箏）田北翔枝（尺八）佐藤共山（唄）朴貞姫（四）春風く（箏）田北翔枝（尺八）佐藤共山
八・四〇　歌謠曲（釜山）（一）（イ）處女の夢（ロ）古き花園　金剛蓉（二）（イ）お好きなだけ（ロ）ラ・スペニョラ　安貞淑（伴奏）釜山放送管絃樂團
八・四〇　詩調と洞簫散調（神里平壤）●第二放送入中）（一）詩調　詩調、辭說詩調、爾擧　金錦烈（洞簫）柳東初（長鼓）林宗相（二）洞簫獨奏　柳東初（長鼓）林宗相
九・〇〇（同）府縣めぐり『岡山縣の卷』（一）吾が鄕土を語る（錄音）矢野恒（二）ミルトの響、鐵の音（對話）卯野銀平・他（三）文化の古りし吉備の國（歌謠鑑曲）合唱さつき會・他（四）祈る心（朗讀）伊達アナウンサー（五）恐みの節（錄音）伊達アナウンサー（六）お國風俗（二人漫談）泉安一路、山村勇二、兒島郡下津井町有志
九・四〇（東）時報・ニュース・ニュース解說（城）氣象通報・ラヂオメモ・明日の番組（城）・地方へのニュース

第二放送

午後〇・〇五　歌謠音樂（レコード）
一・一五　家庭の時間　脫色と染色　李興燮
六・〇〇　兒童物語　六人兄妹（三）　張孝槿
六・三〇　週間時報
七・三〇　講演　雅樂器の話　成樂緖
八・〇〇　歌謠曲　黃寧心
八・二五　物眞似　崔八鈴
八・四〇（興）時調と洞簫散調　柳東初
九・〇〇　ラヂオドラマ　南宮仙
一〇・一〇　初步國語講座（三一）　宋今旋

あすのきゝもの　十九日（火）

午前九・四五（東）幼兒の時間　オモシロイアソビ　東京市泉國民學校

午後〇・〇五（東）吹奏樂（一）行進曲『輝く國旗』陸軍々樂隊（二）歌劇『白衣の婦人』序曲　ボアエルデイウ作曲（三）歌劇『メリーウイドウ』圓舞曲　レハール作曲（四）行進曲『征服』シューベルト作曲　吹奏樂團（指揮）辻順治
幼稚園々兒（指導）高橋體子
六・〇〇（城）お話（平壤・神里入中）『幸福の森』兒玉道子
六・〇〇　ギター獨奏（釜山）（一）ザン　パトミンゴ・プラト作曲（二）涙　フランシスコ・タレガ作曲（三）ラ・パロマ（鳩）ターンガ編曲（四）ワルツ　カルノー作曲（五）メヌエット　フェルヂナンド・ソル作曲　石垣三郎
六・〇〇　お話（咸興）『谷の勘平』水木玲之助
七・四〇（東）二分間講話（錄音）
七・五〇（東）連續ラヂオ小說
九・〇〇（東）連續物語　宮本武藏（十八）　御橋公

講演（後六・二五）

國民保健とスポーツ

城大教授　中村兩造

健康は個人にとつて幸福であると同時に保健は國民にとつて義務だともいへる、況んや一億一心總國力を以て聖戰の遂行に邁進してゐる今日、そこに運動競技の重要性がある、然し運動競技も興味がこれに伴はなければ、その實行性が薄い、即ち或る程度の娯樂性を加味して行ふことが有効だと考へられる。この意味からスポーツを、保健とか心身の鍛錬とかの點から述べてみたい

本社特選　日本棋院　四五六段五人拔戰

藤澤五段三連勝・四局目

先互　五段　篠原正美
四日目　先番　五段　藤澤庫之助

【第二回】持時間各十一時間　一分以內切捨　消費時間　白〇・三分　黒〇・四分

〇二に十七　●三た三　〇四た六　●五れ五　〇六れ十六　●七は十五　〇八れ六　●九た五　〇一〇よ六

::::146:5分

いろはにほへとちりぬるをわかよたれそつ

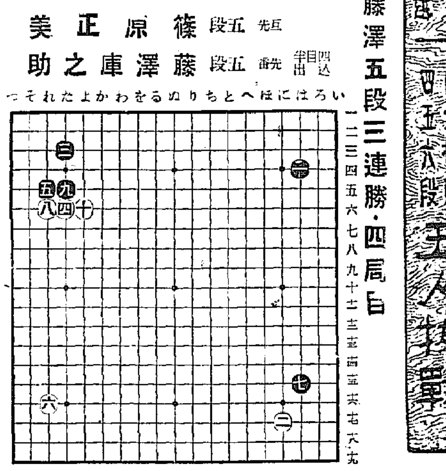

裏面の駈引

對局者の意中を解剖

評解　七段　木谷實

（解說）白四は黒を「かノ四」に受けさせてから、左下隅に先着しようといふのである。それは白四で唯六に打つと黒九とシマられて右上隅黒一と釣合が理想型―その意味は參考圖（1）に示す―となるからである。

參考圖（1）即ち左上隅を黒にシマられると、後に白一と右上隅にかゝつた時、黒二の「ハサミ」が、ヒラキを兼ねて絶好となるからである。

◇黒五で「かノ四」に普通の如く受けて惡い筈はないが、矢張り頭の意表を衝く意味から藤澤君は五の手段に出たのであらう。黒は白が六の手で直ちに八とオサへれば、參考圖（2）を期さうといふのだ。同圖は白が少しく不十分のやうである。又譜の如く手を拔けば、黒は後日八或は九にオス手が大きい。

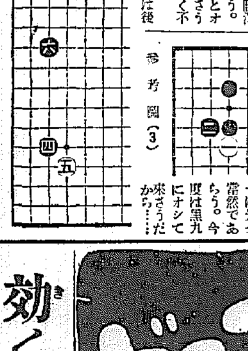

參考圖（2）

（解說）黒七で九にオスのも好點である。若しさう打てば、白は恐らく「にノ十五」にシマつて打つであらう。黒がこの運びを避けた譯は、參考圖（3）の意味からであらう。

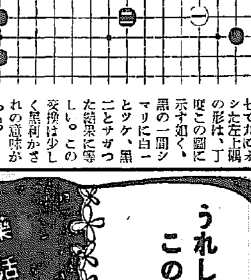

參考圖（1）

參考圖（3）

參考圖（3）本譜黒七で九にオシた左上隅の形は、丁度この圖に示す如く、黒の一間シマリに白一とツケ、黒二とサガつた結果に等しい。この交換は少しく黒利かされの意味がある。

◇黒が右下隅のシマリを妨げれば、白八、十は先づ當然であらう。今度は黒九にオシて來さうだから……

京城日報學藝部長　寺田瑛著

“街の不連續線”

（四六判三百二十頁　定價金一圓　送料金十二錢）

七版限り絶版

殘り少くなりました

「不連續線」の集成版『街の不連續線』が京城雜筆社から刊行されるや、嵐のやうな絶讃を博し、半島出版界最近の大記錄を樹立しましたが、愈々第七版を限りに、紙飢饉の折柄絶版することに致しましたので、賣切れぬうちに早速各書店或は鮮內の京城日報各支局及び販賣店へ御注文下さい。

京城日報社

丹毒　面疔　婦人病に　チセプタール錠　二硫スルフオンアミド劑　最高規格品　廿錠入（一圓十錢）　百錠入（三圓〇〇）　全國有名藥店に有り

効く濕布　藥　ビスメン

活性藥用　ドニコ　專賣特許
うれしいかな　この感觸！
ニードの良さは　この快い使ひ心地と恐さに負けぬ榮養補給作用です！
見本進呈　大阪市東成區中濱町二　田中藥株式會社

●肩凝りに不可飲●

フケに　痒み、拔け毛、うす毛等　醫家美容家も推奨する新性能の美髪養毛劑！　ワカミツ

安産のために　ワダカルシューム錠
妊娠の方へ急告　新案特許安産メーター進呈
正しい分娩日が一目で判る安産メーター及び大阪帝國大學教授片瀬博士著「安産のために」の冊子　ハガキにて申越次第御進呈
大阪市西淀川區大仁東一丁目　和田卯助商店

阪井耳鼻咽喉科醫院　京城府本町一丁目五十一（三越裏）　醫學博士　阪井清

學　巣立つ若きお嬢様方にお薦めするすばらしい入浴美容法
お風呂を利用しての最も効果的な入浴美容法　先づウテナコールドクリームをお顔にツケそのまゝ入浴します　入浴中に強力な作用で豐潤な榮養がお肌の深部に滲透しますから、お風呂から上りましたら輕くクリームを拭き取りウテナ化粧水でお肌をひきしめて置きますと健康美溢れた若肌が生れます
B.18

右　シッケイ　左　グリコ

朝鮮郵船定期

○青島直航　釜山丸　十一日　廿一日　平安丸　六日　十六日　廿六日　仁川出帆　午後三時迄ニ乘船闘ヒマス
○上海直航　慶安丸　仁川　三月三日午前九時　釜山　毎月一日午後十時
○天津直航　當分ノ間缺航ス
○京濱行　新義州　三月廿四日
△興東丸　仁川　鎭南浦　三月二十日　四月二日
△泰昌丸　木浦　群山　仁川　鎭南浦　三月廿二日　廿三日　廿四日
○九州行　△錦江丸　仁川　鎭南浦　三月十九日　廿五日
○大連行　△錦江丸　仁川　鎭南浦　四月八日　十日
○阪神行　江原丸　雄基　清津　城津　元山
△京城丸　雄基　清津　城津　元山
△京江丸　城津　元山
△春川丸　雄基　清津　城津
○新潟行　長壽山丸　城津　元山
○敦賀行　慶城丸　城津　元山
○日本郵船
歐洲行　白山丸　神戸　三月廿一日　門司　廿三日
濠洲行　淺間丸　神戸　四月十一日　横濱　十三日
沙市行　氷川丸　神戸　三月廿七日
北野丸　神戸　長崎　三月廿六日
京城府南大門通五ノ一　朝鮮郵船株式會社　代表電話本局（2）四一九五番
△印船客御斷リ

朝鮮郵船仁川定期出帆　乘客食事付　△印ハ御客御斷リ
名古屋、清水、京濱行　興西丸　三月十七日
阪神行　●泰昌丸　三月二十日
●九州行　●大連行　博多、長崎、鹿兒島
●青島直行　平安丸　三月廿一日
釜山丸　廿六日　十六日
●上海行　慶安丸　三月廿一日
歐米印度濠洲其他海外各港　日本郵船
沿岸航路出帆豫定
朝鮮郵船仁川支店　代表電話二一一〇番

北日本汽船鮮北出帆

敦賀行　雄基發ヘ毎月二十六ノ日未明出帆デアリマスカラ雄基、羅津方面ヨリ御乘船ノ方ハ前夜ヨリ御乘込願マス
はるぴん丸　羅津發毎月六ノ日午後四時　清津發毎月八ノ日前七時
氣比丸　羅津發毎月二ノ日未明、清津發毎月二ノ日後四時、城津發毎月四ノ日前十時

新潟行
滿洲丸　月山丸　さいべりや丸
羅津發　六日、九日、十二日、十五日、十八日、廿一日、廿四日、廿七日、三十日
清津發　七日、十日、十三日、十六日、十九日、廿二日、廿五日、廿八日、卅一日
新潟着　九日、十二日、十五日、十八日、廿一日、廿四日、廿七日、三十日、三日
清津發後四時　新潟發後七時

清津海陸運輸會社、北日本汽船會社清津支店、新潟北日本汽船會社、各運送店等ニテ取扱フ、羅津滿鐵鐵道局、各鐵道驛、旅行案內所、各地主要驛前ニテ發賣致シマス

◎ミツワ肝油ドロップス

一顆毎に普通藥用肝油五グラムの價力あるビタミンAD へ酵母ビタミンB其他を合理的に配合した美味しい榮養

完全乳化　消化容易

◎ミツワ石鹼本舗　丸見屋商店藥品部

五十粒入　一圓二十錢
百二十粒入　二圓二十錢
三百粒入　四圓五十錢

P.35

京龍館
十四日――十八日――五日間
ニユース
愛染かつら　前篇
愛染かつら　後篇
愛染かつら　續篇
6,40
6,50　2,40　10,50
7,45　3,35　11,45
8,55　4,45　12,55
◎松竹大船作品――野村浩將監督
田中絹代・上原謙・高杉早苗・佐分利信・桑野通子

本町　京劇
十八日ヨリ　二十二日マデ　上映番組時間表
第一回　十一時
第二回　一時五〇分
第三回　四時半
第四回　七時半
新興東京特大作　愛の記念日　山路ふみ子・杉山美子
新興京都超特作　木村長門守　市川男女之助・國友和歌子
ニユース

明治座
三月十八日―二十四日上映時間表
ニユース　7,15　4,09　1,05　10,00
素裸の家　7,25　4,19　1,15　10,10
格子なき牢獄　8,41　5,28　2,28　11,19
次週豫告

若草劇
三月十四日より上映時間表
東寶映畫豫告　6,55　3,30　12,10
彦六なぐらる の卷　7,05　3,40　12,20　9,30
ニユース　8,30　5,05　1,45　10,30
紅の翼　8,40　5,15　1,55　10,40
御入場料金均一（早朝割引有り）

映畫は日活　黄金座
十一日ヨリ十九日マデ
幽靈帆船　7,00　3,20　11,50
街の魂　8,10　4,30　1,00
ニユース　9,00　5,30　2,00　10,30
天狗廻狀　9,10　5,40　2,10　10,40
午前中入場者三十錢均一

中央館
十七日ヨリ二十日マデ四日間　大人二十錢　小人十錢
大毎ニユース
妖幻大鳴門　市川壽三郎・小濱美代子主演
紅薔薇行進曲　コロムビア映畫超特作　グレース・ムーア主演
謎の紫頭巾　松山京三郎・東龍子主演
第一回　一、〇〇　第二回　三、〇〇　第三回　七、〇〇
日曜日ハ十時ヨリ

朝日座
いよいよ十八日限り
大好評の　立花慶三郎一黨
初日開演以來大人氣の新派劇界の名星立花慶三郎一黨に湧く笑激劇團はいよいよ十八日限りお名殘りです本日より上演種目全部取替へます
毎夕六時開演

大陸劇場
三月十八日―二十二日上映時間表
ニユース　7,00　2,56　11,00
淺草の灯　7,10　3,06　11,10
平原兒　8,56　4,53　12,57

京日文化映畫劇場
お家族で觀賞出來る事變最初の映畫劇場
京日世界ニユース　朝日ニユース　ニユース
十五日ヨリ　潜水艦の謎を解く
毎日午前九時半ヨリ
京城・三中井・前

浪花館　東寶映畫
十七日―二十二日上映時間表　前後篇連續上映
白蘭の歌（前篇）　9,00
ニユース　7,30　4,30　2,00　11,20
白蘭の歌（後篇）　7,40　4,50　2,10　11,30
○夜間時間迄の入場者は割引致します